

# RESUMO DE ACOMPANHAMENTO DOS MERCADOS DO SETOR DA AGRICULTURA

**SEMANA 17, 20/04/2026 a 26/04/2026**



SIMA

Informação recolhida em coordenação com as  
Comissões de Coordenação e Desenvolvimento Regional

Email: [sima@gpp.pt](mailto:sima@gpp.pt); Site: [www.gpp.pt/sima](http://www.gpp.pt/sima)

**Cotações Indicativas - SEMANA 17, 20/04/2026 a 26/04/2026**

| Produto                                     | Unidade de Comercialização | Semana | Semana anterior | Semana Homóloga da Média das Campanhas 2023-2025 |
|---|----------------------------|--------|-----------------|--|
| <b>Fruta</b>                                |                            |        |                 |  |
| Framboesa*SE                                | €/ kg                      | 11,69  | 11,32           | 6,50   |
| Kiwi*SE*25/27*(102-125g)                    | €/ kg                      | 2,25   | 2,25            | 1,95   |
| Laranja*SE*70-100 mm                        | €/ kg                      | 0,97   | 0,95            | 0,67   |
| Limão*SE*3 (63-72mm)                        | €/ kg                      | 1,32   | 1,08            | 0,68   |
| Maçã "Golden Delicious*SE*II*70-75 mm       | €/ kg                      | 0,95   | 0,94            | 0,85   |
| Maçã*Royal Gala*SE*70-80 mmm                | €/ kg                      | 1,07   | 1,05            | 1,03   |
| Morango Grado caixa*SE                      | €/ kg                      | 3,63   | 3,08            | 3,04   |
| Pera*Rocha*SE*65-75 mm                      | €/ kg                      | 1,40   | 1,40            | 1,36   |
| <b>Hortícolas</b>                           |                            |        |                 |  |
| Alface*Frisada                              | €/ kg                      | 0,50   | 0,56            | 0,59   |
| Alho Francês                                | €/ kg                      | 0,60   | 0,65            | 0,69   |
| Batata de Conservação Branca                | €/ kg                      | 0,60   | 0,60            | 0,35   |
| Batata Nova                                 | €/ kg                      | 1,00   | 1,00            | 0,89   |
| Cenoura                                     | €/ kg                      | 0,45   | 0,45            | 0,44   |
| Couve Repolho Tipo Coração                  | €/ kg                      | 0,55   | 0,57            | 0,29   |
| Curgete                                     | €/ kg                      | 0,49   | 0,44            | 0,42   |
| Pimento Verde Estufa                        | €/ kg                      | 1,70   | 1,70            | 1,57   |
| Tomate Cacho                                | €/ kg                      | 1,29   | 1,87            | 1,23   |
| Tomate*Redondo/Sulcado Estufa               | €/ kg                      | 1,49   | 1,57            | 1,04   |
| <b>Aves e Ovos</b>                          |                            |        |                 |  |
| Frango vivo - 1,8 kg                        | €/kg Peso vivo             | 1,20   | 1,20            | 1,22   |
| Frango abatido 65 % - 1,1 a 1,3 kg          | €/kg Peso carcaça          | 2,70   | 2,65            | 2,38   |
| Peru vivo - 14 a 15 kg                      | €/kg Peso vivo             | 1,85   | 1,85            | 1,85   |
| Peru abatido 80 % - 5,7 a 9,8 kg            | €/kg Peso carcaça          | 3,85   | 3,85            | 3,45   |
| Ovo classificado L embalado                 | €/dúzia                    | 2,38   | 2,40            | 2,09   |
| Ovo classificado M embalado                 | €/dúzia                    | 2,25   | 2,30            | 1,99   |
| Ovo a peso de 60 a 68 g                     | €/kg                       | 2,35   | 2,38            | 2,11   |
| <b>Coelhos</b>                              |                            |        |                 |  |
| Coelho vivo - 2,2 a 2,5 kg                  | €/kg Peso vivo             | 2,40   | 2,40            | 2,37   |
| Coelho abatido - 1,1 a 1,3 kg               | €/kg Peso carcaça          | 6,10   | 6,10            | 5,92   |
| <b>Suínos</b>                               |                            |        |                 |  |
| Porco classe E (57%)                        | €/kg Peso carcaça          | 1,77   | 1,77            | 2,48   |
| Porco classe S                              | €/kg Peso carcaça          | 1,77   | 1,77            | 2,48   |
| Leitão até 12 kg                            | €/kg Peso vivo             | 4,56   | 4,56            | 4,95   |
| Leitão 19 a 25 kg                           | €/kg Peso vivo             | -      | -               | 4,16   |
| <b>Ovinos e Caprinos</b>                    |                            |        |                 |  |
| Borrego < 12 kg                             | €/kg Peso vivo             | 6,46   | 6,79            | 5,08   |
| Borrego 22-28 kg                            | €/kg Peso vivo             | 4,80   | 5,00            | 3,69   |
| Borrego > 28 kg                             | €/kg Peso vivo             | 4,64   | 4,64            | 3,48   |
| Cabrito < 10 kg - Beira Interior            | €/kg Peso vivo             | 7,04   | 7,04            | 5,64   |
| Cabrito < 10 kg - Beira Litoral             | €/kg Peso vivo             | 6,25   | 6,75            | 5,50   |
| Cabrito < 10 kg - Trás os Montes            | €/kg Peso vivo             | -      | -               | 6,75   |
| <b>Bovinos</b>                              |                            |        |                 |  |
| Novilho 12-24 meses cruz. Charolês          | €/kg Carcaça               | 7,18   | 7,38            | 5,70   |
| Novilho 12-24 meses Turina                  | €/kg Carcaça               | 6,35   | 6,60            | 4,88   |
| Novilha 12-24 meses cruz. Charolês          | €/kg Carcaça               | 6,70   | 7,30            | 5,77   |
| Novilha 12-24 meses Turina                  | €/kg Carcaça               | 6,09   | 6,46            | 4,88   |
| Novilho AR2                                 | €/kg Carcaça               | 7,52   | 7,62            | 5,71   |
| <b>Azeite</b>                               |                            |        |                 |  |
| Azeite Virgem (0,8° ≤ 2,0°) - Garrafão 5 L  | €/litro                    | 5,69   | 5,69            | 6,11   |
| Azeite Virgem Extra (≤ 0,8°) - Garrafão 5 L | €/litro                    | 6,17   | 6,10            | 7,00   |
| Azeite Virgem (0,8° ≤ 2,0°) - Granel        | €/kg                       | -      | -               | 9,50   |
| Azeite Virgem Extra (≤ 0,8°) - Granel       | €/kg                       | 4,25   | 4,25            | 5,88   |
| <b>Cereais</b>                              |                            |        |                 |  |
| Milho forrageiro importado (Lisboa)         | €/t                        | 229,50 | 226,50          | 283,67   |
| Milho forrageiro importado (Aveiro)         | €/t                        | 231,00 | 230,00          | -  |
| Milho forrageiro importado (Leixões)        | €/t                        | 233,00 | 231,00          | -  |
| Cevada forrageira importada (Lisboa)        | €/t                        | 229,50 | 229,00          | 291,00   |
| Cevada forrageira importada (Aveiro)        | €/t                        | 229,00 | 229,00          | -  |
| Trigo mole forrageiro importado (Lisboa)    | €/t                        | 230,50 | 229,50          | 298,33   |
| Trigo mole forrageiro importado (Aveiro)    | €/t                        | 231,00 | 228,00          | -  |
| Trigo mole forrageiro importado (Leixões)   | €/t                        | -      | -               | -  |
| Trigo mole panificável importado (Lisboa)   | €/t                        | 230,00 | 230,00          | 318,67   |

Fonte: GPP/SIMA

Para mais informação consultar [www.gpp.pt/sima](http://www.gpp.pt/sima)

SE - à saída de Estação  
SP - à saída da produção  
s.c. - sem cotação  
A - calibre A

## Índice

|  |    |
|--|----|
| I. Resumo de Acompanhamento dos Mercados do Setor da Agricultura - SEMANA 17, 20/03/2026 a 26/04/2026..... | 3  |
| a. Hortícolas e Frutas.....  | 3  |
| i. Hortícolas .....  | 3  |
| ii. Flores e Folhagens de Corte .....  | 5  |
| iii. Frutícolas .....  | 6  |
| b. Azeite .....  | 7  |
| c. Cereais e derivados de cereais .....  | 9  |
| d. Carnes e Ovos .....   | 10 |
| i. Aves .....  | 10 |
| ii. Ovos.....  | 11 |
| iii. Suínos .....  | 11 |
| iv. Ovinos.....  | 13 |
| v. Caprinos.....   | 13 |
| vi. Bovinos .....  | 14 |
| vii. Coelhos .....   | 15 |
| e. Produtos lácteos .....  | 16 |
| i. Leite de vaca na produção.....  | 16 |
| ii. Laticínios.....  | 17 |
| iii. Leite embalado UHT .....  | 17 |
| II. Metodologia.....   | 18 |

## I. Resumo de Acompanhamento dos Mercados do Setor da Agricultura - SEMANA 17, 20/03/2026 a 26/04/2026.

### a. Hortícolas e Frutas

#### i. Hortícolas

Na região Entre Douro e Minho, área de mercado Entre Douro e Minho, teve início a campanha de produção e comercialização da abóbora “Mogango”. Verificou-se uma redução da oferta, o que levou a uma subida das cotações da couve-flor à saída de produção (SP) categoria II calibre >11, em 30% e da nabiça SP em molho, em 14%. Por outro lado, o aumento da oferta provocou a desvalorização das cotações da cebola temporã SP II 50-70 saco em 29% e da couve “Repolho Tipo Coração” SP II >350 em 14%.

Na Beira Litoral, área de mercado Beira Litoral, teve início a campanha de produção e comercialização da alface frisada de ar livre. Verificou-se uma desvalorização das cotações da couve “Lombardo” SP II não calibrada e da “Repolho Tipo Coração” SP II >350, de 29% e 17%, respetivamente, devido ao aumento da oferta, com a entrada de produto proveniente de outras zonas do país, associada a uma diminuição da procura. Também um aumento da oferta, levou a uma ligeira descida das cotações da alface lisa estufa SP II >100 em 11% e da roxa estufa SP >100 em 10%.

Na região Ribatejo Oeste, área de mercado Oeste, a maior parte da comercialização de produtos hortícolas realiza-se em leilão. Verificou-se uma subida acentuada das cotações do nabo com rama SP em 238%, alface lisa estufa SP II >100 em 136% e abóbora “Tipo Francesa” SP em 41%, devido a um aumento da procura, associado a uma oferta quase nula, de melhor qualidade face à semana anterior. Uma maior procura acompanhada por uma oferta média de melhor qualidade, levou ainda a uma subida da cotação da couve “Lombardo” SP II não calibrada de 49%. Também a cotação da curgete SP não calibrada registou uma subida de 27%, impulsionada por uma maior procura, apesar de uma oferta elevada, mas de melhor qualidade. Registaram-se ainda aumentos nas cotações da couve “Repolho Tipo Coração” SP não calibrada em 27% e feijão-verde “Largo” SP em 19%, resultantes de uma maior procura, com oferta média no caso da couve e quase nula no caso da feijão-verde. Quanto às descidas, a diminuição da procura, associada a uma oferta média/baixa e a produtos de qualidade inferior, levou a uma desvalorização das cotações do tomate “Cacho” SP e cebola “Temporã” SP II 50-70 em 45%, tomate “Redondo maduro” SP grado em 40% e alface frisada II SP não calibrada em 25%. Verificou-se ainda uma descida de 25% na cotação do tomate “Cherry” SP, devido à redução da procura e oferta quase nula.

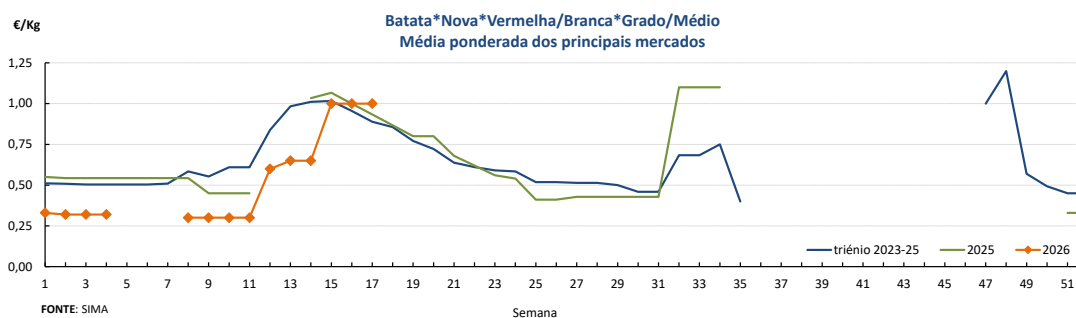
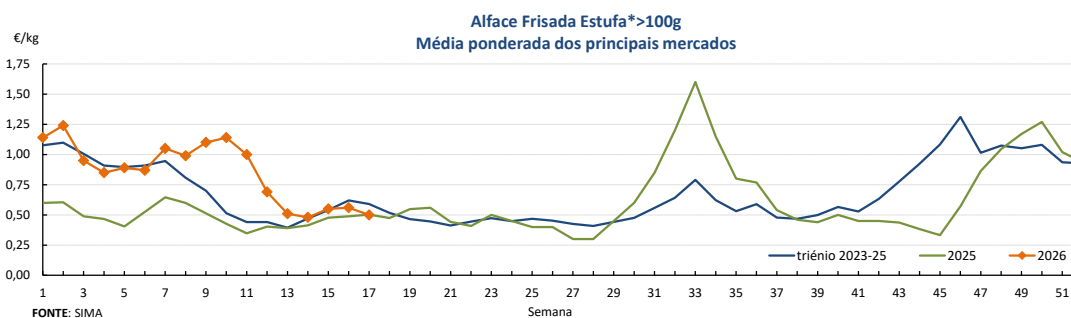

### **Mercados abastecedores (hortícolas)**

#### Mercado Abastecedor da Região de Lisboa (MARL)

Continuou a registar-se uma diminuição da oferta na generalidade dos produtos cotados, sem comprometer o seu normal abastecimento. Verificou-se uma descida das cotações da couve “Brócolos” categoria II não calibrada comercializada em caixa e “Repolho Tipo Coração” II calibre >350 caixa de 17%, curgete II calibre 21-30 caixa, couve-flor com folhas II >11 caixa e “Repolho “Liso” II >350 caixa de 13%, devido a um aumento da oferta.

#### Mercado Abastecedor do Porto (MAP)

Manteve-se bem abastecido na generalidade dos produtos cotados de modo a garantir o seu normal funcionamento. A procura foi boa para a maioria das hortícolas. Maior interesse pela alface, batata, cebola, cenoura, curgete, couves, nabo, nabijas, grelos e tomate. Teve início a campanha de comercialização da abóbora “Mogango”. Verificou-se uma subida das cotações da batata conservação branca/vermelha lavada tamanho grado/médio comercializada em saco de 20 kg em 31%, da batata conservação branca/vermelha grado/médio também em saco 20 kg em 21% e da alface frisada/lisa estufa categoria II calibre >100 comercializada em caixa em 13%, devido a uma diminuição da oferta. Por outro lado, o aumento da oferta levou à desvalorização das cotações do pimento verde estufa II >50 caixa em 30%, pepino estufa II >250 caixa em 24%, couve “Brócolos” II não calibrada caixa em 21%, “Penca” II não calibrada caixa e beterraba em molho em 17%, nabo com rama em molho, nabo sem rama em caixa e feijão-verde “Achatado direito estufa” II caixa em 14%, curgete II 21-30 caixa em 12%, couve “Repolho Tipo Coração” II >350 caixa em 10%, tomate “Cacho” II não calibrado caixa em 39%, “Alongado” estufa >56 caixa em 22%, “Sulcado” estufa II >81 caixa e 67-81 caixa em 19%, e “Cereja” I não calibrado caixa em 17%.

#### Mercado Abastecedor de Coimbra (MAC)

Manteve-se bem abastecido na generalidade dos produtos cotados de modo a garantir o seu abastecimento. Maior interesse por alface, couves e feijão-verde. A oferta de couves e grelos continuou baixa, apresentando melhor qualidade. Mantiveram-se algumas dificuldades no funcionamento do mercado, atribuídas à especulação das cotações. Verificou-se uma subida da

cotação do nabo com rama comercializado em caixa de 17%, devido a um aumento da oferta. Por outro lado, uma maior oferta levou à desvalorização das cotações do tomate “Cacho” categoria II não calibrado, comercializado em caixa de 34%, “Cereja” I não calibrado caixa 28%, “Alongado” estufa calibre 47-56 caixa 25% e >56 caixa 22%, “Rosa” I não calibrado caixa 16%, pimento verde estufa II >50 caixa 25% e pepino estufa II >250 caixa 17%. A couve “Brócolos”, categoria II, não calibrada, em caixa, também apresentou uma descida da cotação de 12%, devido ao aumento da oferta, com entrada de produto proveniente do Oeste e da Póvoa. A cotação da alface frisada e lisa de estufa, categoria II, calibre >100, em caixa, registou uma ligeira descida de 10%, em resultado do aumento da oferta associado ao início das colheitas em produção ao ar livre.

## ii. Flores e Folhagens de Corte

Em Entre Douro e Minho, área de mercado Entre Douro e Minho, verificou-se um aumento da oferta, o que levou a uma descida das cotações do gladiolo em 18% e do lillium “Imperial” em 23%.

Na região da Beira Litoral, área de mercado Beira Litoral, continuou a registar-se a entrada de produto proveniente de outras zonas do país, aumentando a oferta. Essa situação originou uma desvalorização das cotações da gipsofila de 14% e do crisântemo “Tipo Spray” (despedida) categoria I grande molho de 5 pés de 10%.

Na região Ribatejo e Oeste, área de mercado Península de Setúbal, a procura de statice aumentou, levando a uma subida cotação em 17%. A oferta de cravo “Tipo Spray” (cravina) e de crisântemo “Tipo Spray” (despedida) foi maior, levando a uma desvalorização das cotações de 27% e 11%, respetivamente.

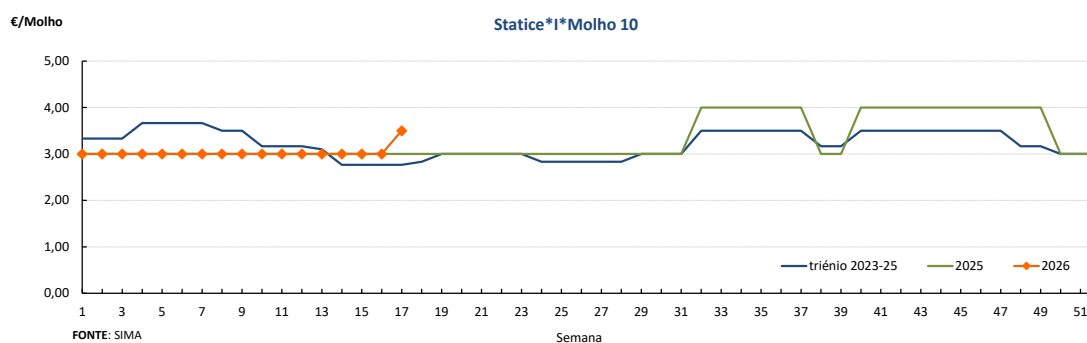
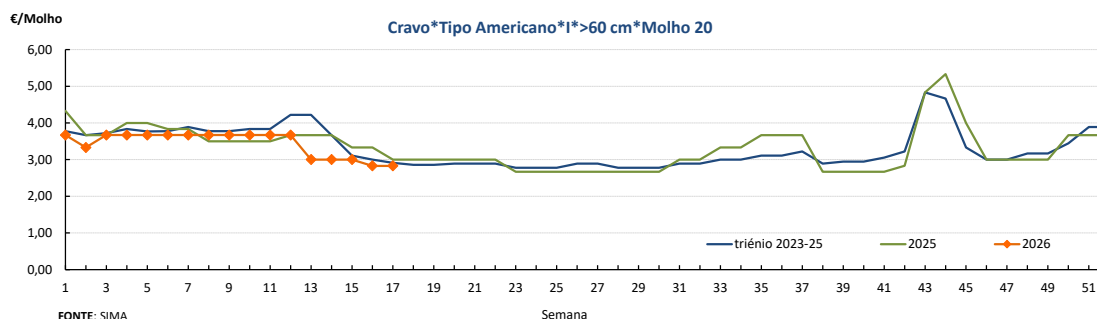

**Mercados abastecedores (flores e folhagens)**

Mercado Abastecedor da Região de Lisboa (MARL)

Manteve-se bem abastecido na generalidade dos produtos cotados de modo a garantir o seu normal abastecimento. Devido às comemorações do 25 de Abril, a procura de cravo vermelho aumentou, o que levou a uma valorização das cotações do cravo “Tipo Americano” de 52% e “Tipo Spray” (cravina) de 14%. As cotações tiveram uma descida, resultado de uma diminuição da procura, para a gerbera “Mini” grande de 23%, gerbera I grande e crisântemo “Tipo Spray” (despedida) de 20%.

Mercado Abastecedor do Porto (Mercoflores)

Manteve-se bem abastecido na generalidade dos produtos cotados de modo a garantir o seu normal abastecimento. A procura foi boa para a generalidade das flores. Maior interesse por antúrio, cravo, gerbera e rosas, além das diversas folhagens. As cotações não registaram alterações significativas.

**iii. Frutícolas**

Em Trás-os-Montes, área de mercado Douro Sul, registou-se uma nova quebra na procura de maçã da região, ainda que ligeira. A variedade Fuji apresentou um ligeiro aumento do volume comercializado enquanto as “Red Delicious” mantiveram estável o seu volume de vendas. O escoamento das restantes variedades processou-se a um ritmo mais reduzido. Verificou-se subida da cotação da maçã “Golden Delicious” à saída de estação (SE) categoria I calibre 70-75 de 20% e uma descida da cotação da “Bravo de Esmolfe” SE II 60-65 de 20%.

Na área de mercado Macedo de Cavaleiros, teve início a campanha de produção e comercialização do morango.

No Ribatejo Oeste, área de mercado Península de Setúbal, teve início a campanha de produção e comercialização do morango biológico.

Na área de mercado Oeste, verificou-se uma diminuição da oferta de limão SE II calibre 3 (63-72), o que levou à subida da cotação de 26%.

No Algarve, o aumento da oferta de framboesa resultou numa descida de 14% na cotação da framboesa SE II cuvete de 125 g.

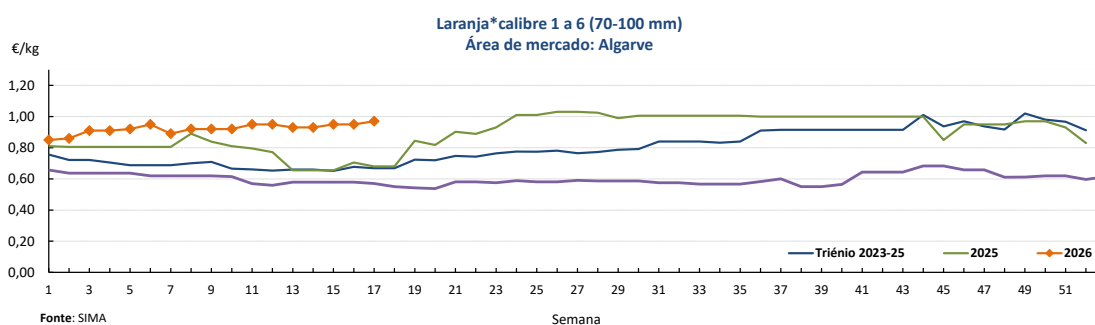

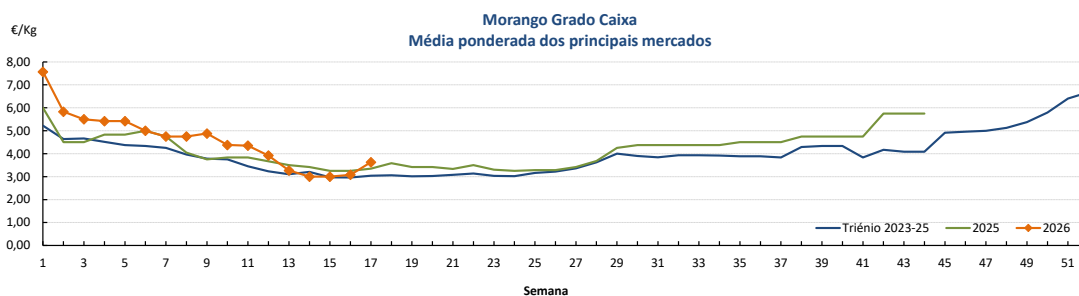

Fonte: SIMA

### Mercados abastecedores (frutos)

#### Mercado Abastecedor da Região de Lisboa (MARL)

Manteve-se bem abastecido na generalidade dos produtos cotados, de modo a garantir o seu normal abastecimento. Destacou-se a oferta de morango. Não se registaram alterações significativas nas cotações.

#### Mercado Abastecedor do Porto (MAP)

Manteve-se bem abastecido na generalidade dos produtos cotados de modo a garantir o seu normal funcionamento. A procura manteve-se pouco animada, registando-se maior interesse por abacate, banana, clementina, laranja, maçã, morango e pera. Não se registaram alterações nas cotações.

#### Mercado Abastecedor de Coimbra (MAC)

Manteve-se suficientemente abastecido na generalidade dos produtos cotados, de modo a garantir o seu normal abastecimento. Maior interesse por laranja, clementina, maçã, morango e pera. Continuaram a registar-se algumas dificuldades no funcionamento do mercado, associadas à especulação das cotações. Não se registaram alterações significativas nas cotações.

## b. Azeite

Proseguiu a campanha de comercialização de azeite 2025/2026 nas áreas de mercado do Alentejo, Ribatejo, Beira Litoral, Beira Interior e Trás-os-Montes com valorização de 1,1% na cotação do azeite virgem extra embalado. Em Trás-os-Montes, o volume de transações de azeite a granel aumentou, mantendo-se, no entanto, a concorrência do azeite importado. Na Beira Litoral, apesar da diminuição da oferta, o escoamento do produto mantém-se equilibrado, com manutenção das cotações sustentada por uma elevada procura externa. Em relação à qualidade, o azeite caracteriza-se como bom, em todas as regiões. De acordo com as últimas previsões do INE, perspetiva-se uma produção global semelhante à da campanha anterior, na ordem das 179 mil toneladas, contrariando as estimativas iniciais, possivelmente como resultado da entrada em produção de novos olivais, sobretudo em sistemas intensivos e superintensivos na região do Alentejo.

**Azeite Virgem Extra - Granel**

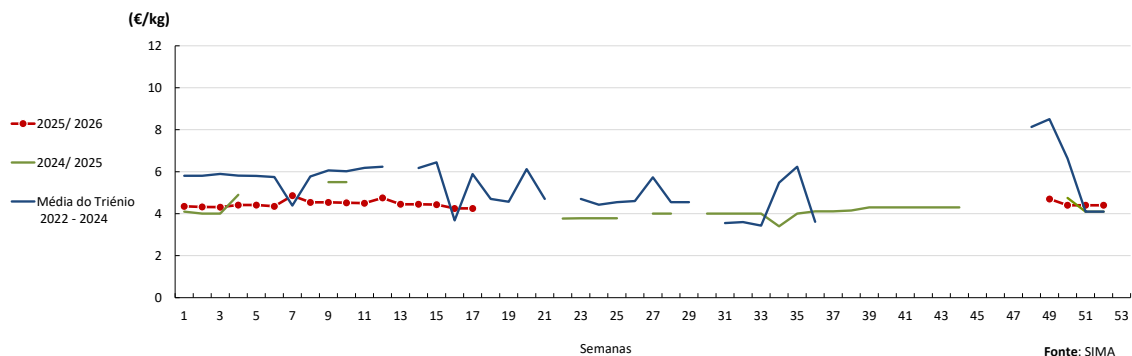

**Azeite Virgem - Granel**

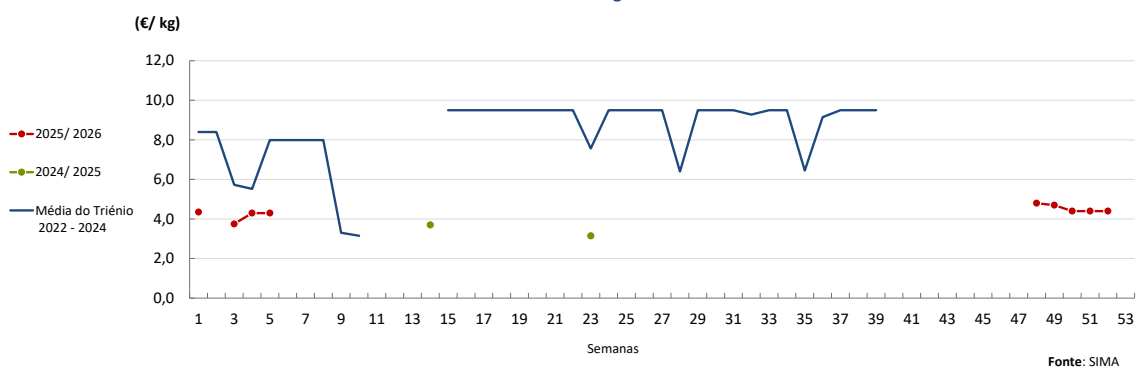

**Azeite Virgem Extra - Garrafão 5 L**

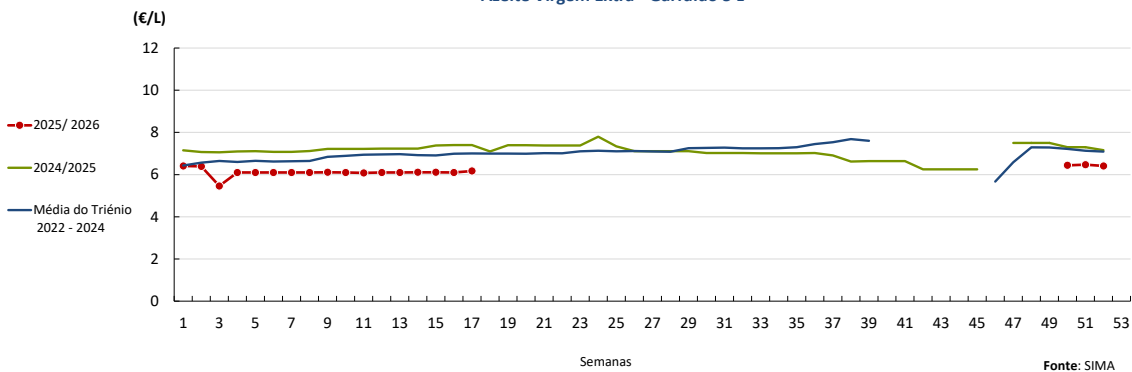

**Azeite Virgem - Garrafão 5 L**

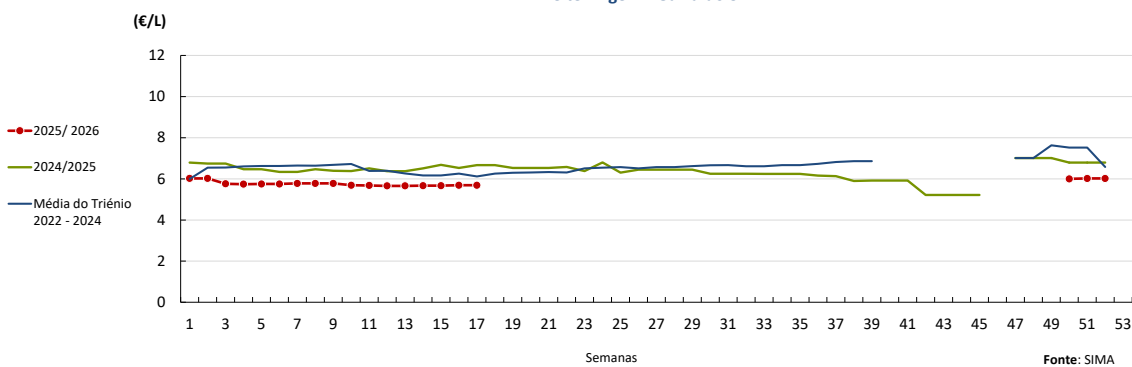

**c. Cereais e derivados de cereais**

Registou-se uma valorização generalizada nas cotações dos cereais importados nos principais portos nacionais em relação à semana anterior. As subidas mais acentuadas ocorreram no milho forrageiro em Lisboa e no trigo mole forrageiro em Aveiro (ambos com +3,0 €/t), seguindo-se o milho forrageiro em Leixões (+2,0 €/t).

**Evolução das cotações semanais de milho importado descarregado no porto de Lisboa**

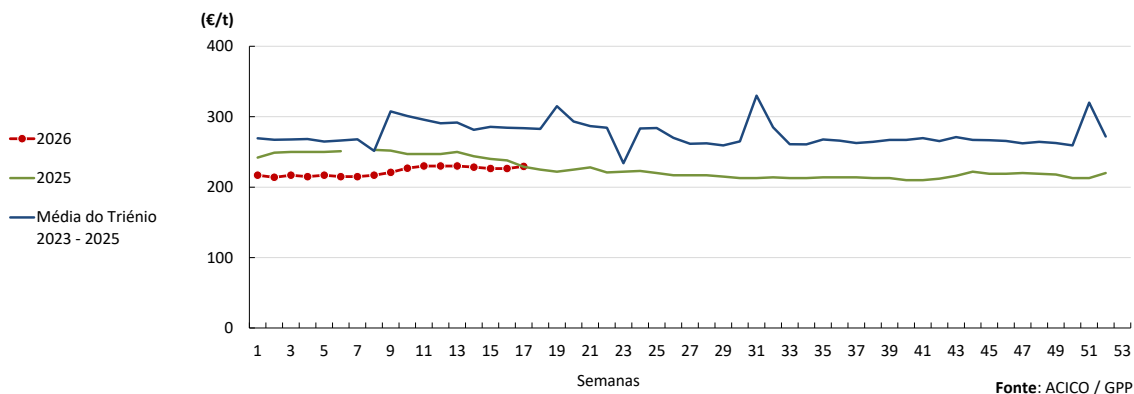

**Evolução das cotações semanais de cevada forrageira importada descarregado no porto de Lisboa**

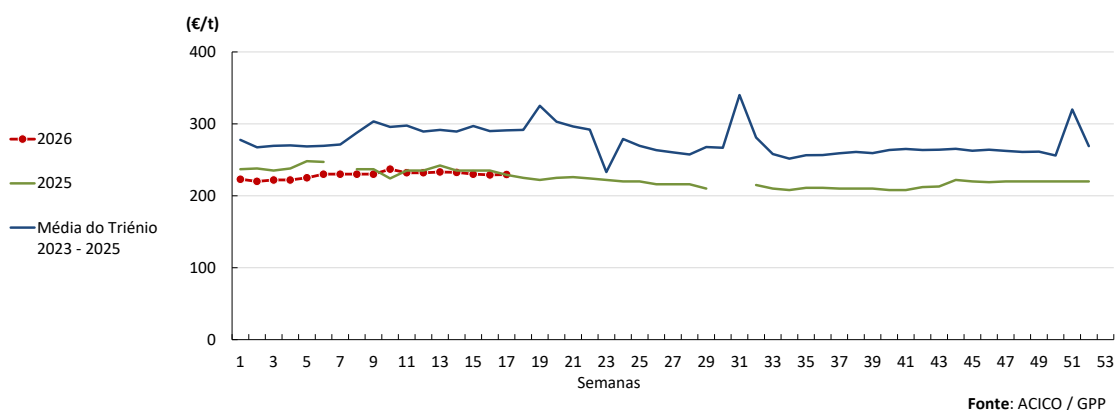

**Evolução das cotações de trigo mole forrageiro importado descarregado no porto de Lisboa**

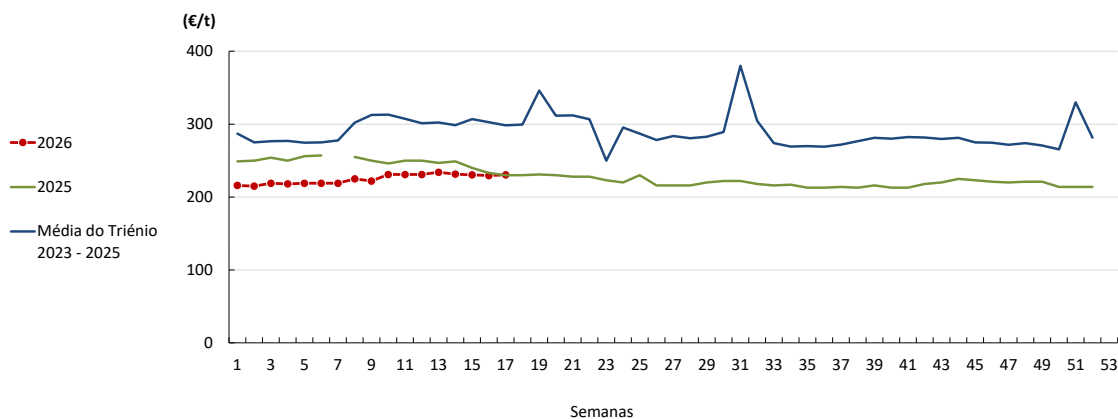

Fonte: ACICO / GPP

**Evolução das cotações de trigo mole panificável importado descarregado no porto de Lisboa**

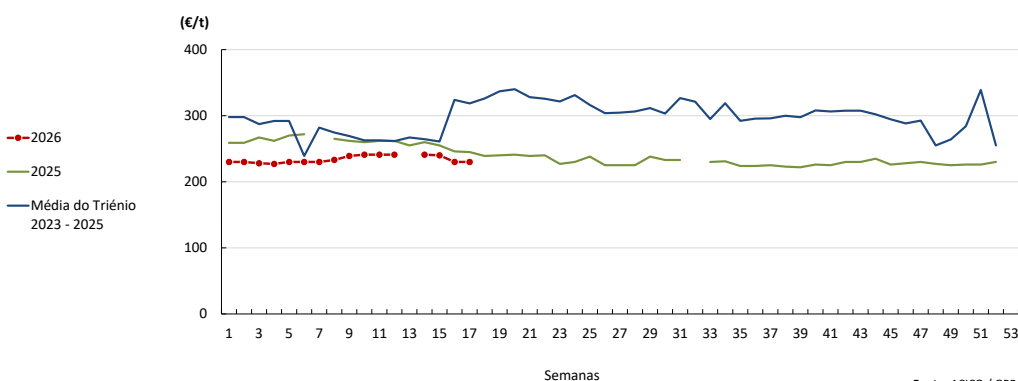

Fonte: ACICO / GPP

## d. Carnes e Ovos

### i. Aves

O Frango vivo - 1,8 kg atingiu um preço de 1.2 €/kg de Peso vivo na presente semana. Ficou 4% abaixo do preço do mesmo período do ano 2025 e igual ao período anterior.

O Frango 65 % - 1,1 a 1,3 kg atingiu um preço de 2.7 €/kg de Peso carcaça na presente semana. Ficou 13% acima do preço do mesmo período do ano 2025 e 2% acima do período anterior.

O Peru 80 % - 5,7 a 9,8 kg atingiu um preço de 3.85 €/kg de Peso carcaça na presente semana. Ficou 13% acima do preço do mesmo período do ano 2025 e igual ao período anterior.

Sem alterações significativas

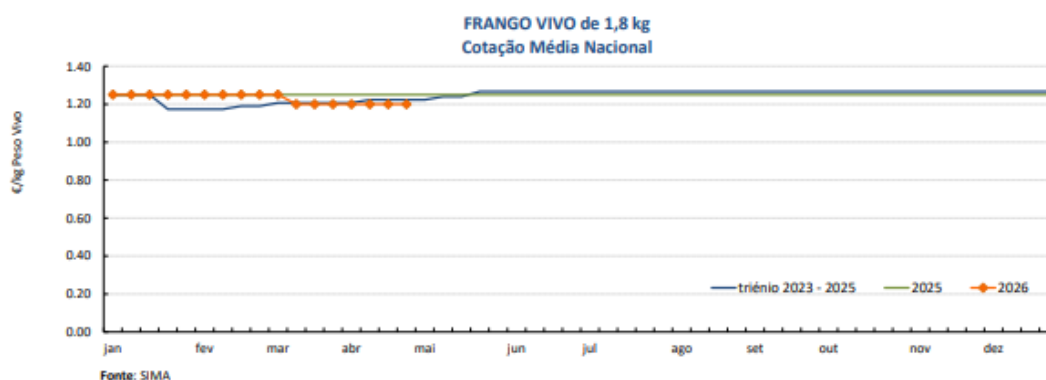

## ii. Ovos

O Ovo classificado L embalado atingiu um preço de 2.38 € / Dúzia na presente semana. Ficou 2% acima do preço do mesmo período do ano 2025 e 1% abaixo do período anterior.

O Ovo classificado M embalado atingiu um preço de 2.25 € / Dúzia na presente semana. Ficou 1% acima do preço do mesmo período do ano 2025 e 2% abaixo do período anterior.

O Ovo a peso de 60-68 g atingiu um preço de 2.35 € / kg na presente semana. Ficou 3% acima do preço do mesmo período do ano 2025 e 1% abaixo do período anterior.

Na área de mercado de Dão e Lafões, a procura de ovo mantém-se fraca, porque há muito ovo caseiro nesta região. Os abates dos bandos em fim de vida útil continuam a acontecer. A oferta é abundante e excedentária. A tendência de descida de preço prevista na anterior semana, concretizou-se.

Na presente semana mantém-se normal para a época. Estão a ocorrer algumas saídas de ovo para França, para tentar equilibrar a relação oferta/procura, para que os preços se possam manter.

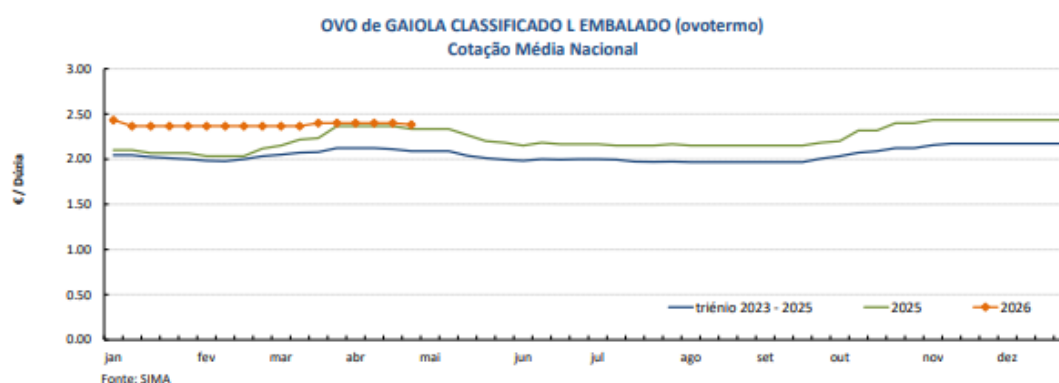

## iii. Suínos

O Porco classe E (57%\*) atingiu um preço de 1.77 € / kg P.C. na presente semana. Ficou 25% abaixo do preço do mesmo período do ano 2025 e igual ao período anterior.

O Porco classe S atingiu um preço de 1.77 € / kg P.C. na presente semana. Ficou 25% abaixo do preço do mesmo período do ano 2025 e igual ao período anterior.

O Leitão até 12 kg atingiu um preço de 4.56 € / kg P.V. na presente semana. Ficou 15% abaixo do preço do mesmo período do ano 2025 e igual ao período anterior.

Na semana em análise, a oferta e a procura mantiveram-se em níveis médios, com preços estáveis em linha com as bolsas de Lérída, Montijo e Alemanha (VEZG-AMI).

Ainda assim, persiste um desequilíbrio entre oferta e procura, com menor disponibilidade de suínos do que o expectável, devido à venda antecipada de animais na sequência da tempestade Kristine e a constrangimentos como falhas de energia e menor qualidade das matérias-primas, que afetam o crescimento dos animais.

De forma geral, não se registam dificuldades de escoamento, embora se mantenha a forte concorrência do produto importado e a pressão sobre as cotações, associada ao embargo da Rússia. Em relação ao leitão, a procura caiu, como é normal nesta época do ano. A oferta é insuficiente. Está a entrar leitão da UE para satisfazer o mercado e para congelar.

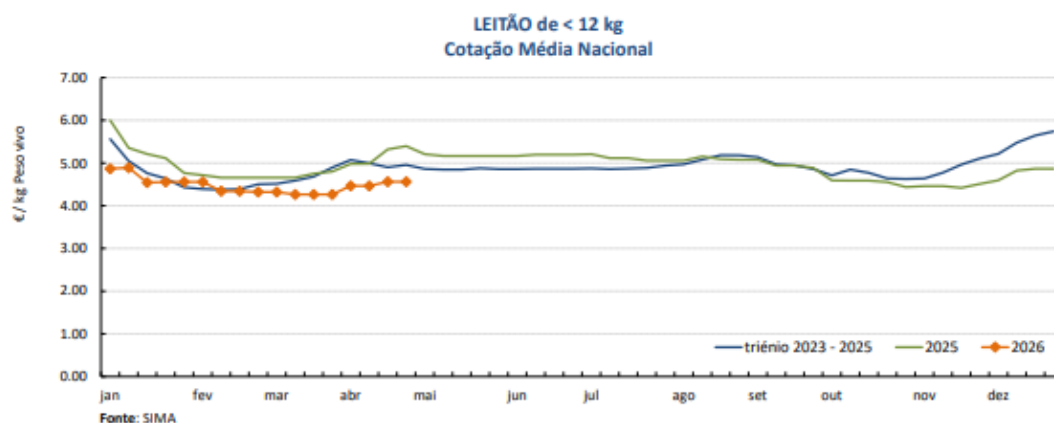
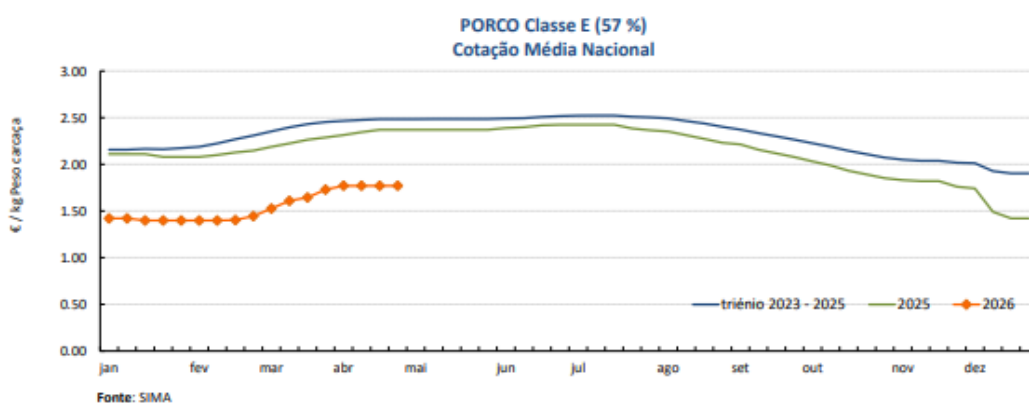

#### iv. Ovinos

As cotações médias de borregos, < 12 kg e 22 kg a 28 kg, diminuíram 0,33 €/kg V e 0,2 €/kg V, respetivamente. A cotação média de borrego, > 28 kg, não se alterou.

Região Beira Interior

Área de mercado Castelo Branco: As cotações mais frequentes, de borrego < 12 kg e borrego 13 a 21 kg, diminuíram, ambas, 1 €/kg V.

Região Beira Litoral

Área de mercado Coimbra: A cotação mais frequente, de borrego < 12 kg, diminuiu 0,5€/kg V.

Área de mercado Viseu: A cotação mais frequente, de borrego < 12 kg, diminuiu 0,5€/kg V.

Região Ribatejo e Oeste

Área de mercado Ribatejo: A cotação mais frequente, de borrego < 12 kg, diminuiu 2 €/kg V. A cotação mais frequente, de borrego 13 a 21 kg, diminuiu 2,5 €/kg V. A cotação mais frequente, de borrego 22 a 28 kg, diminuiu 1 €/kg V.

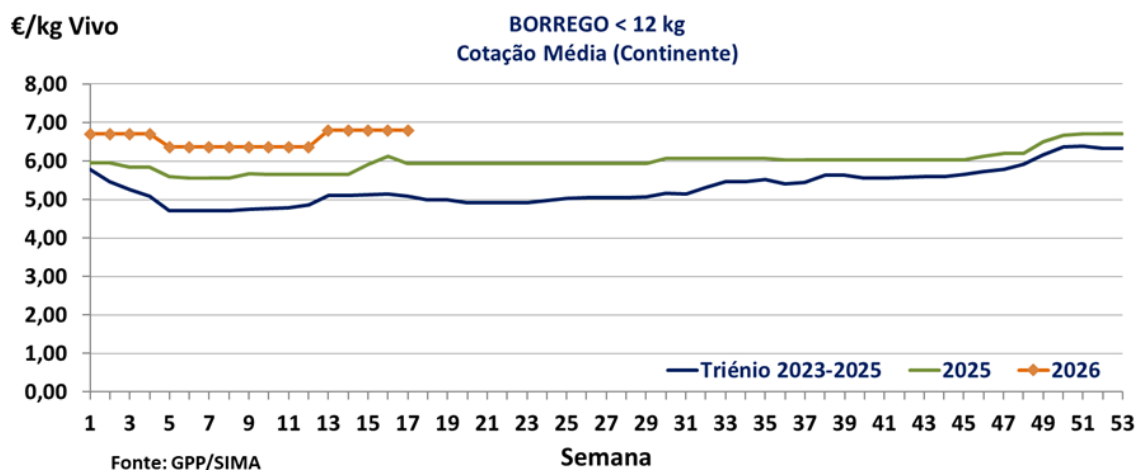

#### v. Caprinos

As cotações médias de cabrito < 10 kg, na região de Trás-os-Montes e na região Beira Interior, não se alteraram. A cotação média de cabrito < 10 kg diminuiu 0,5 €/kg V, na região Beira Litoral.

Região Beira Litoral

Área de mercado Coimbra: A cotação mais frequente de cabrito < 10 kg, diminuiu 0,5€/kg V.

Área de mercado Viseu: A cotação mais frequente de cabrito < 10 kg, diminuiu 0,5€/kg V.

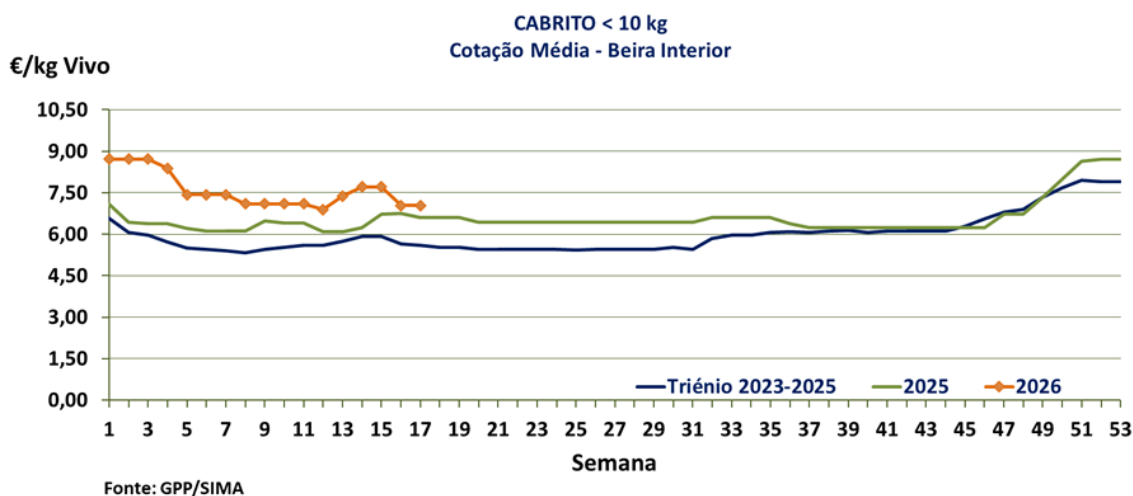

## vi. Bovinos <sup>1</sup>

As cotações médias, de novilha e de novilho, 12 a 24 meses, cruzado Charolês, diminuíram, 0,6 €/kg C e 0,2 €/kg C, respetivamente. As cotações médias, de novilha e de novilho, 12 a 24 meses, Turina, diminuíram 0,375 €/kg C e 0,25 €/kg C, respetivamente.

### Região Alentejo

Área de mercado Beja: as cotações mais frequentes, de vitelo fêmea e vitelo macho, 6 a 8 meses, cruzados Charolês, diminuíram, respetivamente, 0,15 €/kg V e 0,60 €/kg V. A cotação mais frequente, de vitelo fêmea, 8 a 12 meses, cruzado Charolês diminuiu 50,00 €/U.

Área de mercado Estremoz: a cotação mais frequente, de vitelo macho, 6 a 8 meses, cruzados Charolês, aumentou 0,05 €/kg V. A cotação mais frequente, de vitelo fêmea, 8 a 12 meses, cruzados Charolês, diminuiu 10 €/U.

Área de mercado Évora: as cotações mais frequentes, de vitelo fêmea e vitelo macho, 6 a 8 meses, cruzados Charolês, diminuíram, respetivamente, 0,25 €/kg V e 0,35 €/kg V. A cotação mais frequente, de vitelo fêmea, 8 a 12 meses, cruzado Charolês, diminuiu 50 €/U.

### Região Beira Litoral

Área de mercado Viseu: as cotações mais frequentes de novilha e de novilho, 12 a 24 meses, cruzados Charolês, diminuíram 0,20 €/kg C, enquanto as Turina aumentaram 0,40 €/kg C. A cotação mais frequente de vitelo macho, 3 a 6 meses, cruzado Charolês, diminuiu 200 €/U.

<sup>1</sup> De acordo com N.º III, Parte I, Anexo VII do Regulamento (EU) N.º 1308/2013 do Parlamento Europeu de 17 de dezembro de 2013, a carne de vitelo (macho ou fêmea) é denominada:

- a) Vitela, V, quando: 6 meses ≤ Idade < 8 meses;
- b) Vitelão, Z, quando: 8 meses ≤ idade < 12 meses).

Nota: kg C: kg Carça; kg V: kg Vivo; U: Unidade.

### Região Ribatejo e Oeste

Área de mercado Ribatejo: As cotações mais frequentes de novilha e de novilho, 12 a 24 meses, cruzados Charolês, diminuíram 1,60 €/kg C e 0,60 €/kg C, respetivamente. As cotações mais frequentes de novilha e de novilho, 12 a 24 meses, Turina, diminuíram 1,50 €/kg C e 1,00 €/kg C, respetivamente. A cotação mais frequente de Vaca para abate, Turina, diminuiu 1,00 €/kg C. As cotações mais frequentes de Vitelo fêmea e Vitelo macho, recém-nascidos, Turina, diminuíram 100,00 €/U e 50,00 €/U, respetivamente. As cotações mais frequentes de Vitelo fêmea e Vitelo macho, 3 a 6 meses, cruzados Charolês, diminuíram 200,00 €/U e 100,00 €/U, respetivamente. As cotações mais frequentes de Vitelo fêmea e Vitelo macho, 3 a 6 meses, Turina, diminuíram 100,00 €/U e 50,00 €/U, respetivamente. A cotação mais frequente de Vitelo macho, 3 a 6 meses, Cruzado Limousine, diminuiu 100,00 €/U. As cotações mais frequentes de Vitelo macho, 8 a 12 meses, cruzados Charolês e Turina, diminuíram, ambas, 100,00 €/U.

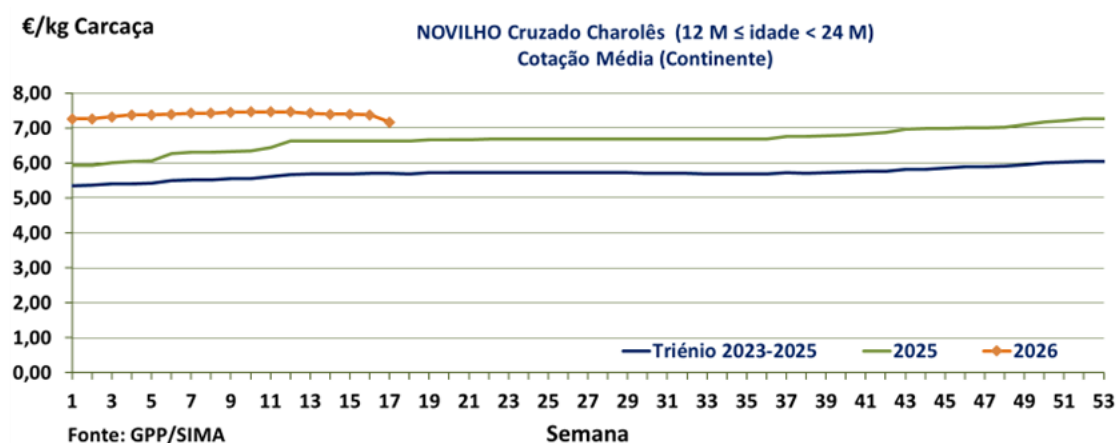

Na bolsa de bovino Montijo as cotações, de novilho e de novilha, diminuíram 0,02€/kg C. As cotações, de vaca e de vitela, não se alteraram.

### vii. Coelhos

As cotações médias nacionais, mais frequentes, do coelho vivo (2,2 a 2,5 kg) e do coelho abatido (1,1 a 1,3 kg) mantiveram-se estáveis face à semana anterior. A oferta está abaixo do expectável, mas é superior à procura. Manutenção das cotações na Bolsa de Loncun.

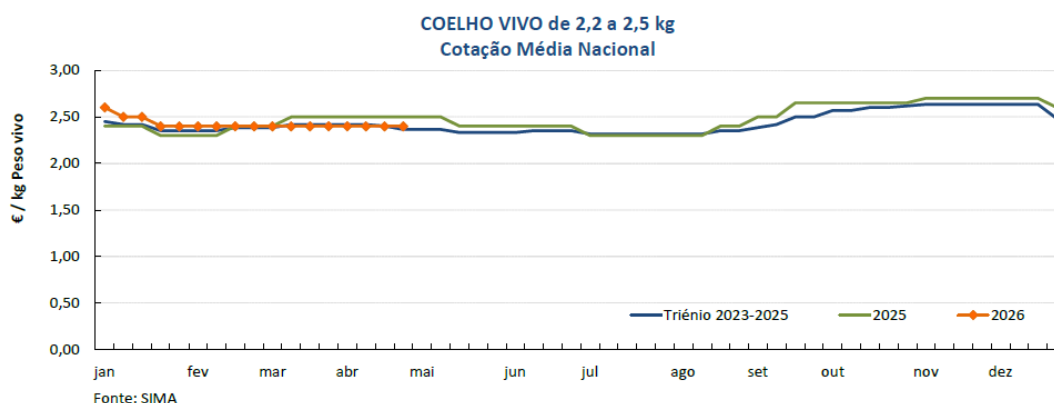

## e. Produtos lácteos

### i. Leite de vaca na produção<sup>2</sup>

Em fevereiro, o preço do leite na produção, adquirido a produtores individuais em Portugal, registou uma diminuição face ao mês anterior (-1,61%), observando-se descidas tanto nos Açores (-3,28%) como no Continente (-0,83%). Em termos homólogos, face a fevereiro de 2025, verificou-se igualmente uma redução em Portugal (-1,82%) e no Continente (-2,70%), tendo-se registado, contudo, uma ligeira subida nos Açores (+0,26%). As cotações do leite biológico registaram uma desvalorização de 6,12% face ao mês anterior e de 3,98% em termos homólogos.

#### PREÇOS MÉDIOS MENSAIS DE LEITE À PRODUÇÃO

| PRODUTO<br>(Leite de vaca em natureza)  |            | Preço médio mensal (€/100 kg) |         |           |                     | Variação Percentual |           |                     |
|---|------------|-------------------------------|---------|-----------|---------------------|---------------------|-----------|---------------------|
|   |            | fevereiro                     | janeiro | fevereiro | fevereiro           | janeiro             | fevereiro | fevereiro           |
|   |            | 2026                          | 2026    | 2025      | trénio<br>2023-2025 | 2026                | 2025      | trénio<br>2023-2025 |
| Leite adquirido a produtores individuais  | Continente | 45,844                        | 46,229  | 47,114    | 49,935              | -0,83               | -2,70     | -8,19               |
|   | Açores (*) | 43,329                        | 44,798  | 43,217    | 43,805              | -3,28               | 0,26      | -1,09               |
|   | Portugal   | 45,033                        | 45,768  | 45,867    | 47,934              | -1,61               | -1,82     | -6,05               |
| Leite adquirido em postos de receção e salas coletivas de ordenha                       | Continente | n.d.                          | n.d.    | n.d.      | n.d.                | -                   | -         | -                   |
| Leite adquirido a produtores individuais, entregue em postos de receção da fábrica (**) | Açores     | 41,307                        | 42,799  | 41,296    | 42,045              | -3,49               | 0,03      | -1,76               |
| Leite Biológico   | Portugal   | 51,795                        | 55,169  | 53,942    | 57,393              | -6,12               | -3,98     | -9,75               |

(\*) Produtores possuem tanque de refrigeração na exploração-transporte a cargo da fábrica

(\*\*) Transporte a cargo do produtor

n.d.: Não disponível

Fonte: GPP/SIMA

<sup>2</sup> Recolha de informação mensal

## ii. Laticínios<sup>3</sup>

Em fevereiro, destaca-se a desvalorização da cotação da manteiga (-26,6%) e a valorização do soro de leite em pó (+7,74%). As cotações dos restantes produtos lácteos registaram variações pouco significativas face ao mês anterior, nomeadamente no leite em pó desnatado (+2,48%), queijo flamengo (+0,88%) e leite em pó inteiro (-0,26%). Em termos homólogos, observou-se uma desvalorização generalizada dos produtos, com exceção do soro de leite em pó (+15,67%). Registaram-se reduções na manteiga (-42,81%), no leite em pó desnatado (-15,13%), no leite em pó inteiro (-11,81%) e no queijo flamengo (-2,64%).

### PREÇO MÉDIO MENSAL DE PRODUTOS LÁCTEOS À SAÍDA DA FÁBRICA-PORTUGAL

| PRODUTO                         | Preço Médio Mensal à saída da fábrica-Portugal |         |           |                      | Variação percentual |           |                      |
|---------------------------------|--|---------|-----------|----------------------|---------------------|-----------|----------------------|
|                                 | €/100 kg                                       |         |           |                      | janeiro             | fevereiro | fevereiro            |
|                                 | fevereiro                                      | janeiro | fevereiro | fevereiro            |                     |           |                      |
|                                 | 2026   | 2026    | 2025      | triénio<br>2023-2025 | 2026                | 2025      | triénio<br>2023-2025 |
| Manteiga                        | 443,50   | 604,19  | 775,50    | 604,07               | -26,60              | -42,81    | -26,58               |
| Leite em pó desnatado           | 215,55   | 210,32  | 253,98    | 306,00               | 2,48                | -15,13    | -29,56               |
| Leite em pó inteiro             | 410,33   | 411,40  | 465,28    | 389,52               | -0,26               | -11,81    | 5,34                 |
| Soro de leite em pó             | 95,59  | 88,73   | 82,65     | 81,90                | 7,74                | 15,67     | 16,72                |
| Queijo flamengo<br>(bola/barra) | 672,43   | 666,57  | 690,65    | 704,77               | 0,88                | -2,64     | -4,59                |

Fonte: GPP/SIMA

## iii. Leite embalado UHT

Em fevereiro, a cotação do leite UHT gordo registou uma valorização de 0,21%, enquanto as cotações do leite UHT meio gordo (-0,87%) e magro (-0,40%) apresentaram desvalorizações. Em termos homólogos, verificou-se um aumento generalizado das cotações: leite gordo (+1,42%), meio gordo (+0,60%) e magro (+0,57%).

### ÍNDICES DE PREÇOS DE LEITE UHT

| PRODUTO            | ÍNDICE DE PREÇO MÉDIO MENSAL |         |           |                      | Variação Percentual |           |                      |
|--------------------|------------------------------|---------|-----------|----------------------|---------------------|-----------|----------------------|
|                    |                              |         |           |                      | janeiro             | fevereiro | fevereiro            |
|                    | fevereiro                    | janeiro | fevereiro | fevereiro            |                     |           |                      |
|                    | 2026                         | 2026    | 2025      | triénio<br>2023-2025 | 2026                | 2025      | triénio<br>2023-2025 |
| Leite UHT embalado |                              |         |           |                      |                     |           |                      |
| Gordo              | 134,78                       | 134,49  | 132,88    | 137,28               | 0,21                | 1,42      | -1,82                |
| Meio Gordo         | 117,25                       | 118,27  | 116,55    | 119,20               | -0,87               | 0,60      | -1,64                |
| Magro              | 117,99                       | 118,47  | 117,32    | 119,64               | -0,40               | 0,57      | -1,38                |

Fonte: GPP/SIMA

<sup>3</sup> Manteiga, Leite em pó inteiro, Leite em pó desnatado e Soro de leite em pó

## II. Metodologia

O SIMA é um sistema de informação gerido pelo Ministério da Agricultura e Mar que pretende, com a sua ação, acompanhar os mercados de produtos agrícolas, sempre que possível numa ótica de fileira, recolhendo os dados que permitam informar os decisores políticos, que têm a missão de acompanhar as políticas de mercado (nacionais ou comunitárias), e o próprio mercado e os seus agentes, prestando um serviço público de ajuda à transparência de mercado.

Para esse efeito, o SIMA efetua a recolha de informação relativa a preços/cotações; avalia a relação entre a oferta e a procura; procura identificar condicionantes de mercado e procura acompanhar os produtos agrícolas em diversas fases da fileira.

Produtos acompanhados:

- Mercados de Produção (periodicidade semanal): Frutos Frescos, Frutos Secos, Aves, Flores e Folhagens, Ovos, Coelhos, Hortícolas, Azeite e Azeitona, Cereais e Palha, Girassol, Cortiça, Bovinos, Suínos, Ovinos, Caprinos, Leite cru de vaca (mensal) e Bovinos Classificados (Entrada no matadouro).
- Mercados Abastecedores (periodicidade diária): MARL (Frutos Frescos, Frutos Secos, Hortícolas e Flores e Folhagens), MAC (Frutos Frescos, Frutos Secos e Hortícolas), MAP (Frutos Frescos, Frutos Secos e Hortícolas) e Mercoflores (Flores e Folhagens).
- Mercados Grossistas: Aves, Ovos e Coelhos.
- Saída da Fábrica (indústria): Manteiga, Leite em pó inteiro, Leite em pó desnatado, Queijo, Soro de leite em pó e Leite Embalado (UHT/Pasteurizado).
- Entrada nos portos (importação) - Cereais: Aveiro, Leixões e Lisboa.

Esta recolha de informação está, em grande parte, assente numa estrutura física de técnicos das Comissões de Coordenação e Desenvolvimento Regional (CCDR) que acompanham áreas de mercados e produtos identificados como representativos da atividade agrícola.