

# RESUMO DE ACOMPANHAMENTO DOS MERCADOS DO SETOR DA AGRICULTURA

SEMANA 44, 28/10 a 03/11/2024



SIMA

Informação recolhida em coordenação com as Direções Regionais de Agricultura e Pescas

Email: [sima@gpp.pt](mailto:sima@gpp.pt); Site: [www.gpp.pt/sima](http://www.gpp.pt/sima)

**Cotações Indicativas - SEMANA 44, 28/10/2024 a 03/11/2024**

| Produto                                     | Unidade de Comercialização | Semana | Semana anterior | Semana Homóloga da Média das Campanhas 2021-2023 |
|---|----------------------------|--------|-----------------|--|
| <b>Fruta</b>                                |                            |        |                 |  |
| Abacate*SE                                  | € / kg                     | 2,50   | 2,50            | 2,50   |
| Castanha*SP                                 | € / kg                     | 2,13   | 1,32            | 1,65   |
| Clementina*SE                               | € / kg                     | 1,50   | 1,50            | 1,35   |
| Diospiro*Tipo Mole*SE                       | € / kg                     | 2,05   | 2,05            | 2,08   |
| Laranja*SE*70-100 mm                        | € / kg                     | 0,83   | 0,83            | 0,82   |
| Limão*SE*3 (63-72mm)                        | € / kg                     | 1,09   | 1,11            | 1,00   |
| Maçã "Golden Delicious"*SE*II*70-75 mm      | € / kg                     | 0,98   | 0,95            | 0,85   |
| Morango Grado caixa*SE                      | € / kg                     | 3,00   | 3,00            | 4,21   |
| Pera*Rocha*SE*65-75 mm                      | € / kg                     | 1,75   | 1,62            | 1,18   |
| Romã*SE*II                                  | € / kg                     | 2,20   | 2,30            | 1,77   |
| <b>Hortícolas</b>                           |                            |        |                 |  |
| Alface*Frisada                              | € / kg                     | 1,33   | 1,10            | 1,01   |
| Alho Francês                                | € / kg                     | 0,98   | 0,85            | 0,71   |
| Batata de Conservação Branca                | € / kg                     | 0,42   | 0,42            | 0,29   |
| Cebola de Conservação                       | € / kg                     | 0,35   | 0,35            | 0,57   |
| Cenoura                                     | € / kg                     | 0,28   | 0,28            | 0,28   |
| Couve*Repolho Tipo Coração                  | € / kg                     | 0,30   | 0,25            | 0,38   |
| Pepino                                      | € / kg                     | 0,77   | 0,66            | 0,87   |
| Pimento Verde                               | € / kg                     | 1,18   | 1,02            | 0,90   |
| Tomate*Cacho                                | € / kg                     | 1,50   | 1,50            | 1,16   |
| Tomate*Redondo/Sulcado Estufa               | € / kg                     | 0,67   | 0,39            | 0,83   |
| <b>Aves e Ovos</b>                          |                            |        |                 |  |
| Frango vivo - 1,8 kg                        | €/kg Peso vivo             | 1,25   | 1,25            | 1,17   |
| Frango abatido 65 % - 1,1 a 1,3 kg          | €/kg Peso carcaça          | 2,48   | 2,48            | 2,20   |
| Peru vivo - 14 a 15 kg                      | €/kg Peso vivo             | 1,85   | 1,85            | 1,70   |
| Peru abatido 80 % - 5,7 a 9,8 kg            | €/kg Peso carcaça          | 3,40   | 3,40            | 2,87   |
| Ovo classificado L embalado                 | €/dúzia                    | 1,98   | 1,98            | 1,74   |
| Ovo classificado M embalado                 | €/dúzia                    | 1,85   | 1,85            | 1,64   |
| Ovo a peso de 60 a 68 g                     | €/kg                       | 2,00   | 2,00            | 1,66   |
| <b>Coelhos</b>                              |                            |        |                 |  |
| Coelho vivo - 2,2 a 2,5 kg                  | €/kg Peso vivo             | 2,55   | 2,50            | 2,53   |
| Coelho abatido - 1,1 a 1,3 kg               | €/kg Peso carcaça          | 6,20   | 6,10            | 5,65   |
| <b>Suínos</b>                               |                            |        |                 |  |
| Porco classe E (57%)                        | €/kg Peso carcaça          | 2,13   | 2,16            | 1,92   |
| Porco classe S                              | €/kg Peso carcaça          | 2,12   | 2,15            | 1,92   |
| Leitão até 12 kg                            | €/kg Peso vivo             | 4,63   | 4,63            | 3,88   |
| Leitão 19 a 25 kg                           | €/kg Peso vivo             | 3,10   | 3,10            | 2,48   |
| <b>Ovinos e Caprinos</b>                    |                            |        |                 |  |
| Borrego de < 12 kg                          | €/kg Peso vivo             | 5,21   | 5,21            | 5,01   |
| Borrego de 22 a 28 kg                       | €/kg Peso vivo             | 4,28   | 4,28            | 3,86   |
| Borrego de > 28 kg                          | €/kg Peso vivo             | 4,09   | 4,09            | 3,63   |
| Cabrito < 10 kg - Beira Interior            | €/kg Peso vivo             | 5,85   | 5,85            | 5,61   |
| Cabrito < 10 kg - Beira Litoral             | €/kg Peso vivo             | 6,25   | 5,75            | 5,83   |
| Cabrito < 10 kg - Trás os Montes            | €/kg Peso vivo             | 8,50   | 8,50            | 5,92   |
| <b>Bovinos</b>                              |                            |        |                 |  |
| Novilho 12-24 meses cruz.Charolês           | €/kg Carcaça               | 5,45   | 5,44            | 4,63   |
| Novilho 12-24 meses Turina                  | €/kg Carcaça               | 4,68   | 4,55            | 3,90   |
| Novilha 12-24 meses cruz.Charolês           | €/kg Carcaça               | 5,48   | 5,48            | 4,77   |
| Novilha 12-24 meses Turina                  | €/kg Carcaça               | 4,73   | 4,60            | 3,94   |
| <b>Azeite</b>                               |                            |        |                 |  |
| Azeite Virgem (0,8° ≤ 2,0°) - Garrafão 5 L  | €/litro                    | s.c.   | s.c.            | s.c.   |
| Azeite Virgem Extra (≤ 0,8°) - Garrafão 5 L | €/litro                    | s.c.   | s.c.            | s.c.   |
| Azeite Virgem (0,8° ≤ 2,0°) - Granel        | €/kg                       | s.c.   | s.c.            | s.c.   |
| Azeite Virgem Extra (≤ 0,8°) - Granel       | €/kg                       | s.c.   | s.c.            | s.c.   |
| <b>Cereais</b>                              |                            |        |                 |  |
| Arroz carolino nacional                     | €/t                        |        |                 |  |
| Milho forrageiro importado (Lisboa)         | €/t                        | 235,00 | 235,00          | 280,00   |
| Cevada forrageira importada (Lisboa)        | €/t                        | 223,00 | 217,00          | 291,00   |
| Trigo mole forrageiro importado (Lisboa)    | €/t                        | 238,00 | 236,00          | 305,33   |
| Trigo mole panificável importado (Lisboa)   | €/t                        | 248,00 | 260,00          | 329,00   |

Fonte: GPP/SIMA

SE - à saída de Estação

SP - à saída da produção

s.c. - sem cotação

A - calibre A

Para mais informação consultar [www.gpp.pt/sima](http://www.gpp.pt/sima)

## Índice

|      |  |    |
|------|--|----|
| I.   | Resumo de Acompanhamento dos Mercados do Setor da Agricultura - SEMANA 44, 28/10 a 03/11/2024..... | 3  |
| a.   | Hortícolas e Frutas.....   | 3  |
| i.   | Hortícolas.....  | 3  |
| ii.  | Flores e Folhagens de Corte.....   | 4  |
| iii. | Frutícolas.....  | 5  |
| b.   | Azeite.....  | 7  |
| c.   | Cereais e derivados de cereais.....  | 7  |
| d.   | Carnes e Ovos.....   | 8  |
| i.   | Carne de Aves.....   | 8  |
| ii.  | Ovos.....  | 9  |
| iii. | Carne de Suínos.....   | 10 |
| iv.  | Carne de Ovinos.....   | 10 |
| v.   | Carne de Caprinos.....   | 11 |
| vi.  | Carnes de Bovinos.....   | 12 |
| vii. | Coelhos.....   | 14 |
| e.   | Produtos lácteos.....  | 14 |
| i.   | Leite de vaca na produção.....   | 14 |
| ii.  | Laticínios.....  | 14 |
| iii. | Leite embalado UHT.....  | 15 |
| II.  | Metodologia.....   | 16 |

## I. Resumo de Acompanhamento dos Mercados do Setor da Agricultura - SEMANA 44, 28/10 a 03/11/2024.

### a. Hortícolas e Frutas

#### i. Hortícolas

Na região Entre Douro e Minho, área de mercado Entre Douro e Minho, verificou-se uma subida das cotações para a couve “Penca” em 38%, tomate “Sulcado” calibre 67-81 em 29%, “Sulcado” calibre >81 e espinafre 27% e pepino 17%, devido a uma redução da oferta. A cotação do pimento verde teve uma descida em 17%, devido a uma maior oferta, diminuição da procura e concorrência de produto de Espanha. Um aumento da oferta desvalorizou a cotação da couve “Repolho Tipo Coração” em 14%.

Na Beira Litoral, área de mercado Beira Litoral, verificou-se uma descida nas cotações da couve “Repolho Tipo Coração” em 20%, o produto apresentou pior qualidade relativamente à semana anterior. O feijão-verde “Achatado Curvo estufa” está a terminar e a cotação teve uma descida em 13%. A cotação da alface frisada/lisa de estufa teve uma descida em 11%, devido ao menor interesse deste produto nesta época do ano.

Na região Ribatejo Oeste, área de mercado Oeste, a maior parte da comercialização dos produtos hortícolas realiza-se em leilão. Verificou-se um aumento acentuado das cotações para a couve-flor em 207%, pepino 40% e pimento verde 38%, devido a uma maior procura e menor oferta. A cotação da couve “Repolho Tipo Coração” também teve um aumento acentuado em 106%, devido a uma maior procura, menor oferta e melhor qualidade do produto relativamente à semana anterior. Um aumento da procura valorizou as cotações da alface frisada em 76%, tomate “Redondo” médio 40% e couve “Brócolos” 18%. Com uma melhor qualidade do produto apresentado e aumento da procura, a cotação do tomate “Coração de Boi” teve uma subida em 34%. Uma diminuição da procura com menor oferta desvalorizou a cotação do tomate “Redondo” maduro em 50% e do pimento vermelho não calibrado 11%. Também se verificou descida das cotações da beringela “Alongada” não calibrada em 27%, feijão-verde “Largo” 24% e tomate “Chucha” médio 14%, devido a uma redução da procura. Descida também das cotações da batata-doce em 18%, tomate “Cacho” 15% e nabo com rama 14%, devido a uma diminuição da procura com aumento da oferta. Já o tomate “Cherry” teve uma descida na cotação em 14%, devido a uma diminuição da procura, oferta baixa e pior qualidade do produto.

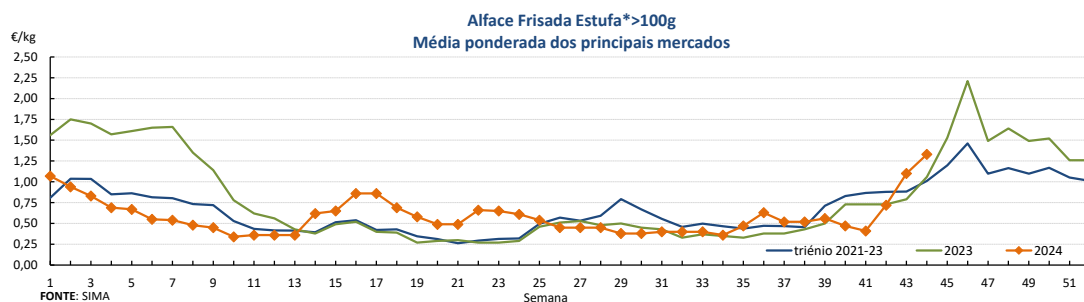

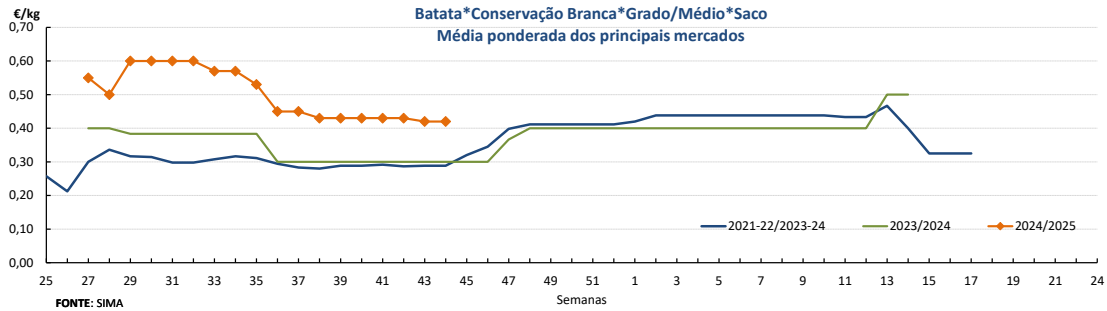

### **Mercados abastecedores (hortícolas)**

#### Mercado Abastecedor da Região de Lisboa (MARL)

Manteve-se bem abastecido na generalidade dos produtos cotados de modo a garantir o seu normal abastecimento. Maior interesse por alface, batata, cebola, cenoura, curgete, couves, nabo, pimento e tomate. Verificou-se uma diminuição da oferta e as cotações valorizaram para o pepino em 20%, couve-flor 15%, beringela “Alongada” 11%, couve “Repolho Tipo Coração” e pimento vermelho 10%. A cotação da couve “Lombardo” teve uma descida em 14%, devido a uma maior oferta.

#### Mercado Abastecedor do Porto (MAP)

Manteve-se bem abastecido na generalidade dos produtos cotados de modo a garantir o seu normal funcionamento. Maior interesse pela alface, batata, cebola, cenoura, curgete, couves, nabo, nabijas e grelos. Uma diminuição da oferta valorizou as cotações do tomate “Alongado” calibre >56 e “Sulcado” calibre 67-81 em 40%, “Coração de Boi” 39%, “Sulcado” calibre >81 em 38% e couve “Penca” 15%. As cotações do feijão verde “Achatado Direito estufa” e da alface frisada/lisa tiveram uma descida em 23% e 22% respetivamente, devido a uma menor procura.

#### Mercado Abastecedor de Coimbra (MAC)

Manteve-se bem abastecido na generalidade dos produtos cotados de modo a garantir o seu normal abastecimento. Verificou-se uma ligeira subida da cotação do pepino em 10%, devido à menor oferta de produto nacional e concorrência de produto de Espanha com cotações mais altas. A cotação do feijão-verde “Achatado direito estufa” teve uma descida em 18%, houve menos procura e concorrência de produto de Marrocos. Também se verificou uma ligeira descida em 10% para o tomate “Cacho”, devido a uma redução da procura.

## **ii. Flores e Folhagens de Corte**

Na região Entre Douro e Minho, com o do “Dia de Todos os Santos”, verificou-se um aumento da procura e cotação da alstroeméria com uma subida em 50%.

Na região Oeste, área de mercado Península de Setúbal, não se verificaram alterações nas cotações.

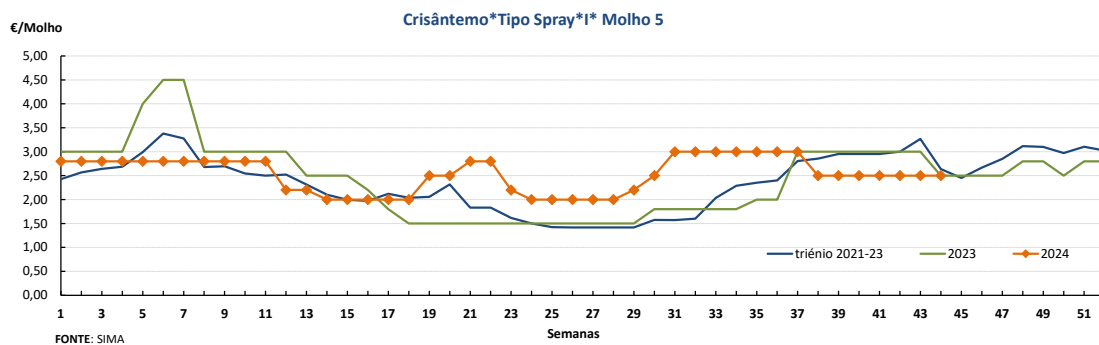
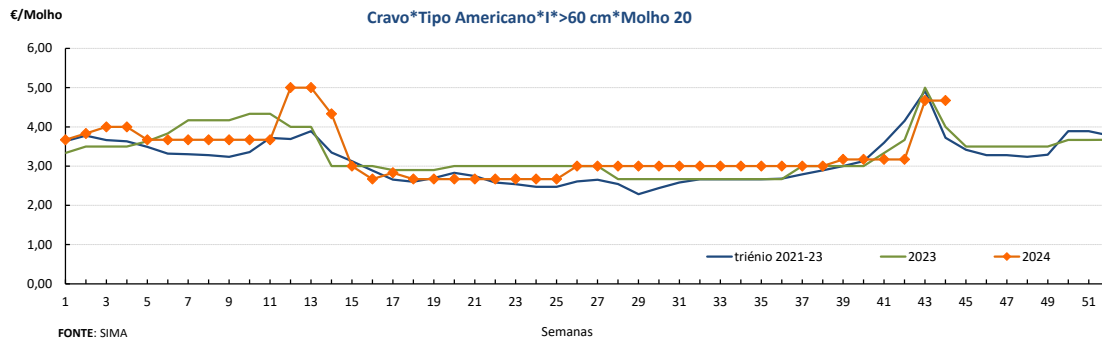

### Mercados abastecedores (flores e folhagens)

#### Mercado Abastecedor da Região de Lisboa (MARL)

Manteve-se bem abastecido na generalidade dos produtos cotados de modo a garantir o seu normal abastecimento. Mercado esteve mais animado devido ao do “Dia de Todos os Santos”. Maior interesse por antúrio, cravo, crisântemo, gerbera, gladiolo, rosas e vários tipos de folhagem. Verificou-se um aumento da procura com uma subida das cotações do lisanthus em 78% e crisântemo “Tipo Spray” (despedida) 25%.

#### Mercado Abastecedor do Porto (Mercoflores)

Manteve-se bem abastecido das diversas flores de corte e folhagens, com uma oferta suficiente para a maioria das espécies cotadas. A procura foi boa. Maior interesse por antúrio, cravo, gerbera, rosas e vários tipos de folhagem. Com o “Dia de Todos os Santos” a procura aumentou e a cotação da alstroémeria teve uma subida em 40%.

### iii. Frutícolas

Na região Trás-os-Montes, área de mercado Bragança, verificou-se uma subida nas cotações da castanha “Judia” e “Longal” em 14% e 13% respetivamente, o produto apresentou boa qualidade. Apesar da oferta ter vindo a aumentar, também se verificou aumento da procura devido às festividades e feiras.

Na área de mercado Chaves, teve início a campanha de produção e comercialização da castanha “Judia”.

Na região da Beira Litoral, área de mercado Beira Litoral, terminou a campanha de produção e comercialização da framboesa.

No Ribatejo e Oeste, área de mercado Oeste, terminou a campanha de produção e comercialização da ameixa “Angeleno”.

Na área de mercado Ribatejo, chegou ao fim a campanha de produção e comercialização da uva “Palieri”.

No Alentejo, área de mercado Portalegre, a procura de castanha aumentou e a cotação teve uma subida para a “Martainha” em 45%.

No Algarve teve início a campanha de produção e comercialização do morango e terminou para a uva “Cardinal” e “Dona Maria”.

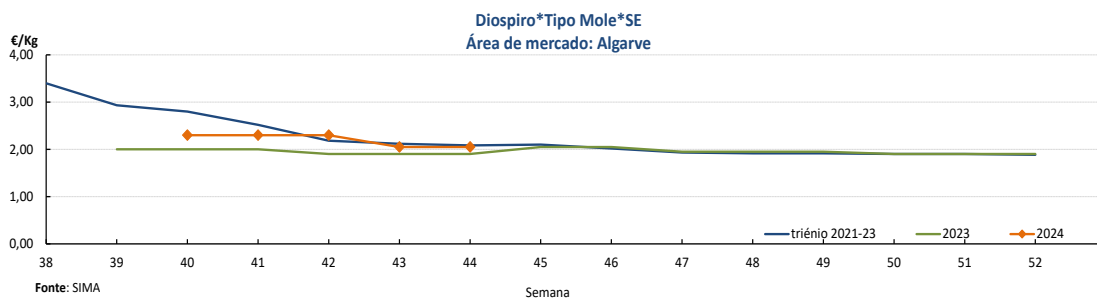
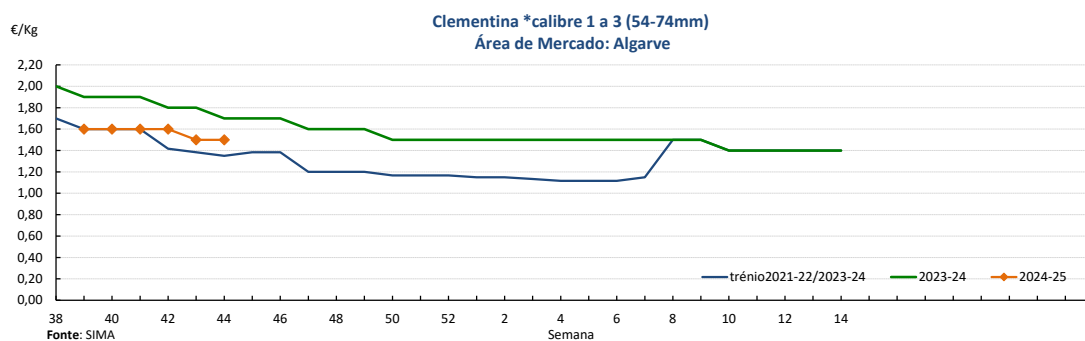

### **Mercados abastecedores (frutos)**

#### Mercado Abastecedor da Região de Lisboa (MARL)

Manteve-se bem abastecido na generalidade dos produtos cotados, de modo a garantir o seu normal abastecimento. Maior interesse por abacate, banana, castanha, laranja, maçã, melão, morango, pera e uva. A subida da cotação mais significativa foi do abacate “Bacon” do Algarve comercializado em tabuleiro em 33%, devido a uma melhor qualidade.

#### Mercado Abastecedor do Porto (MAP)

Manteve-se bem abastecido na generalidade dos produtos cotados de modo a garantir o seu normal funcionamento. Com uma procura que continuou pouco animada, registou-se maior interesse por banana, castanha, clementina, laranja, maçã, morango e pera. Verificou-se uma descida nas cotações da clementina categoria II calibre 2 e 3 (54-69) comercializada em caixa, diospiro “Tipo

Mole” categoria II tamanho grado comercializado em tabuleiro e morango categoria I grado comercializado em caixa em 14%, devido a um aumento da oferta.

Mercado Abastecedor de Coimbra (MAC)

Manteve-se bem abastecido na generalidade dos produtos cotados de modo a garantir o seu normal abastecimento. As cotações não tiveram alterações significativas.

## b. Azeite

Terminou a campanha de comercialização de azeite 2023/2024.

## c. Cereais e derivados de cereais

Nos cereais transacionados no porto de Lisboa, destaque para a descida da cotação de trigo mole panificável em 12,00 €/t e para a subida das cotações de cevada forrageira em 6,00 €/t e de trigo mole forrageiro em 2,00 €/t , em comparação com a semana anterior.

Evolução das cotações semanais de milho importado descarregado no porto de Lisboa

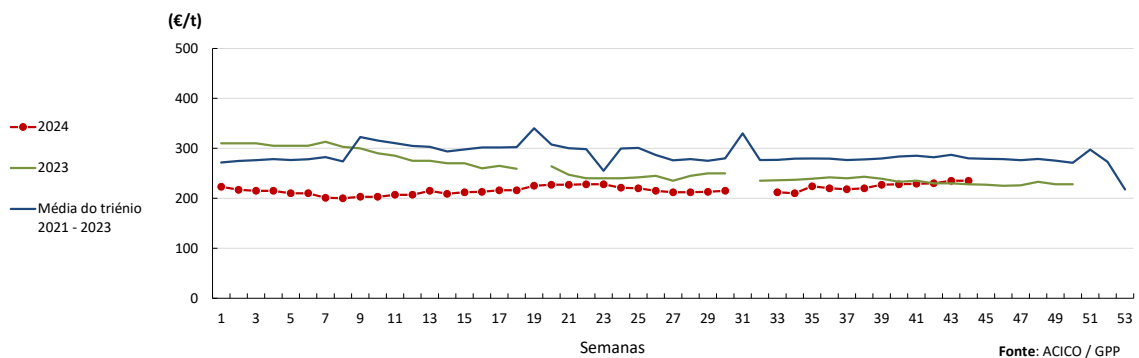

Evolução das cotações semanais de cevada forrageira importada descarregado no porto de Lisboa

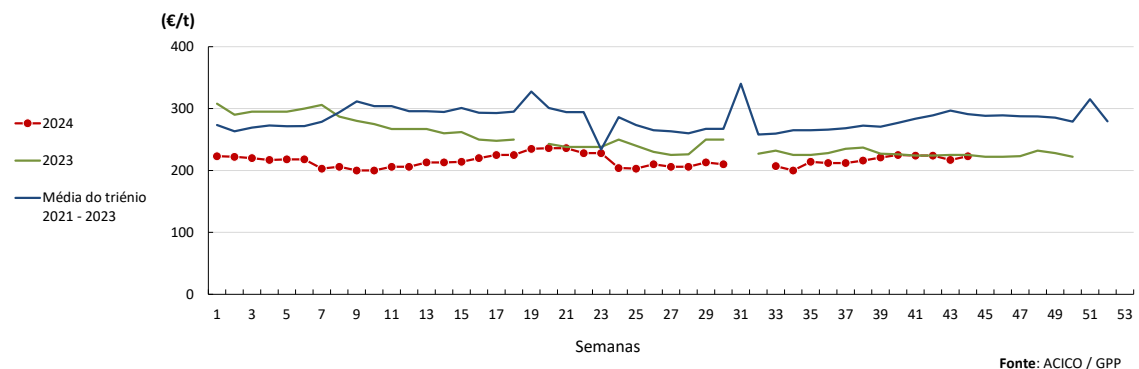



Evolução das cotações de **trigo mole forrageiro importado descarregado no porto de Lisboa**

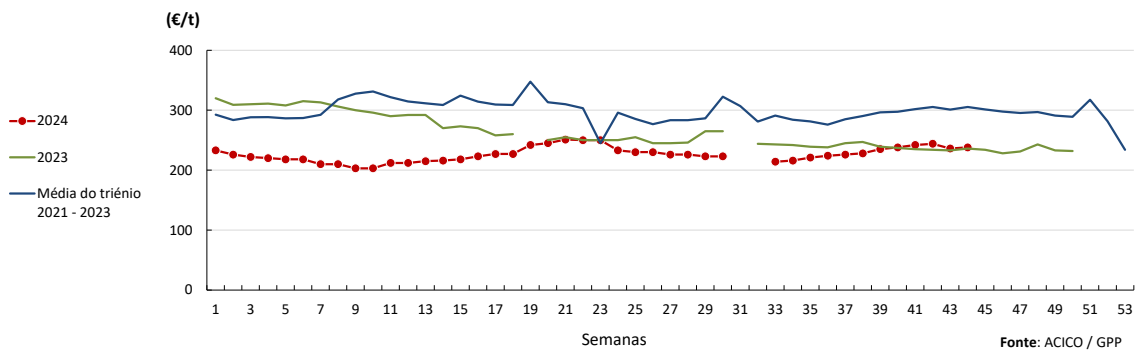

Evolução das cotações de **trigo mole panificável importado descarregado no porto de Lisboa**

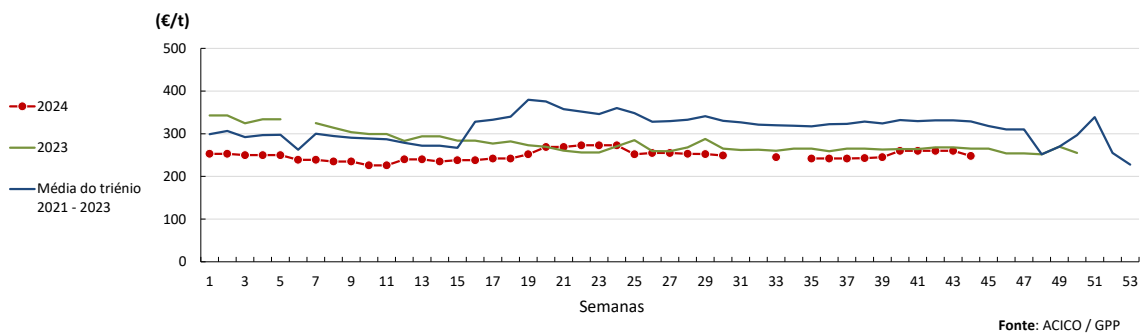

## d. Carnes e Ovos

### i. Carne de Aves

Na semana em análise, as cotações médias nacionais do frango vivo (de 1,8 kg), do frango abatido (65% - de 1,1 a 1,3 kg), do peru vivo (de 14 a 15 kg) e do peru abatido (80% - de 5,7 a 9,8 kg) mantiveram-se estáveis em relação à semana anterior.

Na região da Beira Litoral, na área de mercado da Beira Litoral, a oferta de frango foi abundante e a procura foi animada, tendo esta última aumentado um pouco nesta última semana do mês. Subida de cotações das galinhas vivas pesadas (+0,05 €/kg), do frango do campo (+0,10 €/kg) e do peito de peru (+0,10 €/kg).

No Ribatejo e Oeste, na área de mercado do Ribatejo e Oeste, a oferta foi relativamente abundante e a procura relativamente animada. Completa estabilidade de cotações.

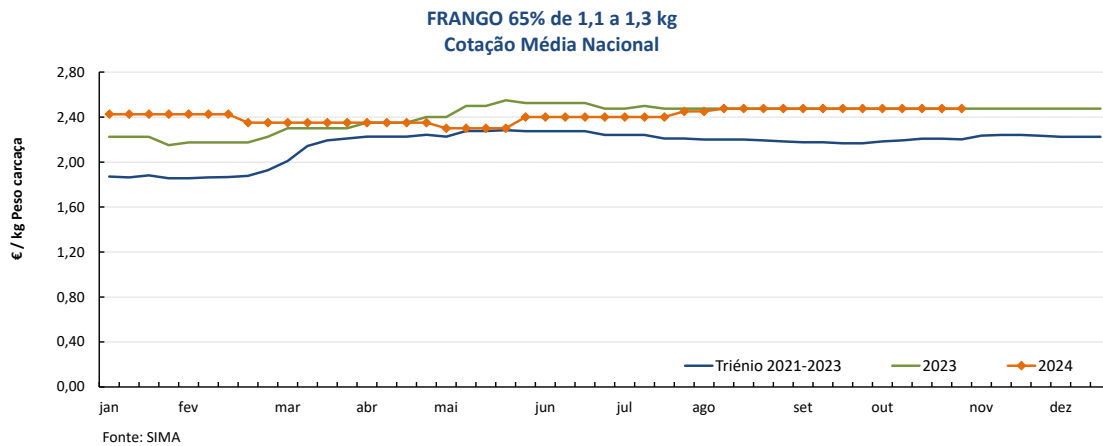

## ii. Ovos

Na semana em análise, as cotações médias nacionais dos ovos de gaiola na produção (ovo a peso de 60 a 68 g) e classificados e embalados (ovotermo) das classes de peso L e M mantiveram-se estáveis em relação à semana anterior.

Na Beira Litoral a oferta foi abundante e a procura muito animada nas duas áreas de mercado, Dão-Lafões e Litoral Centro. A procura está acima do normal para a época e a oferta revela-se insuficiente. No Litoral Centro deu-se uma subida das cotações dos ovos de gaiola classificados, em cartão e ovotermo, das classes de peso S e XL (+0,05 €/dúzia). Nas classes M e L apenas ocorreram acréscimos a nível das cotações mínima e/ou máxima (+0,02 a +0,08 €/dúzia).

No Ribatejo e Oeste, na área de mercado do Ribatejo e Oeste, a oferta foi média e a procura foi relativamente animada, tendo ambas aumentado em relação à semana passada. Completa estabilidade de cotações.

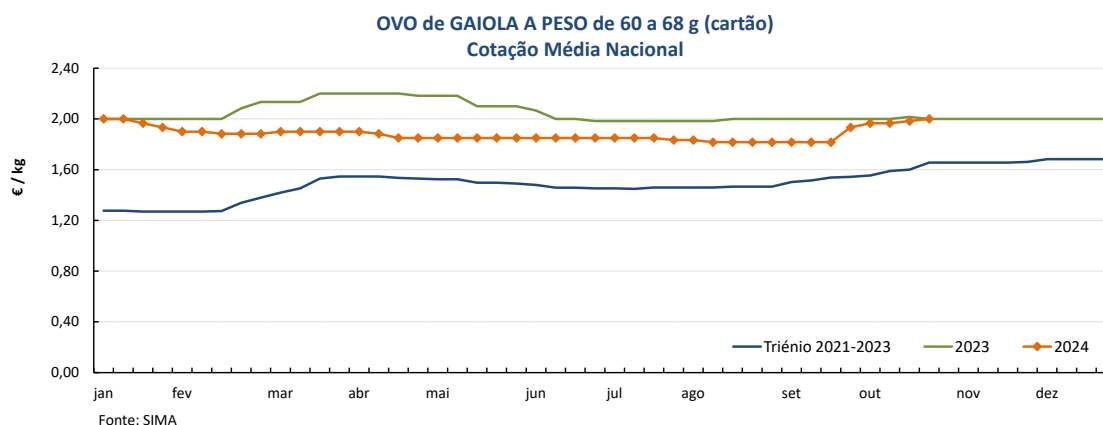

### iii. Carne de Suínos

Na semana em análise, as cotações médias nacionais dos porcos classe E e classe S voltaram a sofrer um ligeiro decréscimo em relação à semana anterior (-0,03 €/kg), pela 10ª semana consecutiva. Estabilidade das cotações médias nacionais dos leitões de <12 kg e de 19-25 kg.

As cotações dos porcos classe E e classe S baixaram 0,02 €/kg no Alentejo e 0,03 €/kg na Beira Litoral, Beira Interior, Ribatejo e Oeste e Entre Douro e Minho.

Na Beira Litoral a cotação máxima das porcas de refugo registou um acréscimo (+0,08 €/kg).

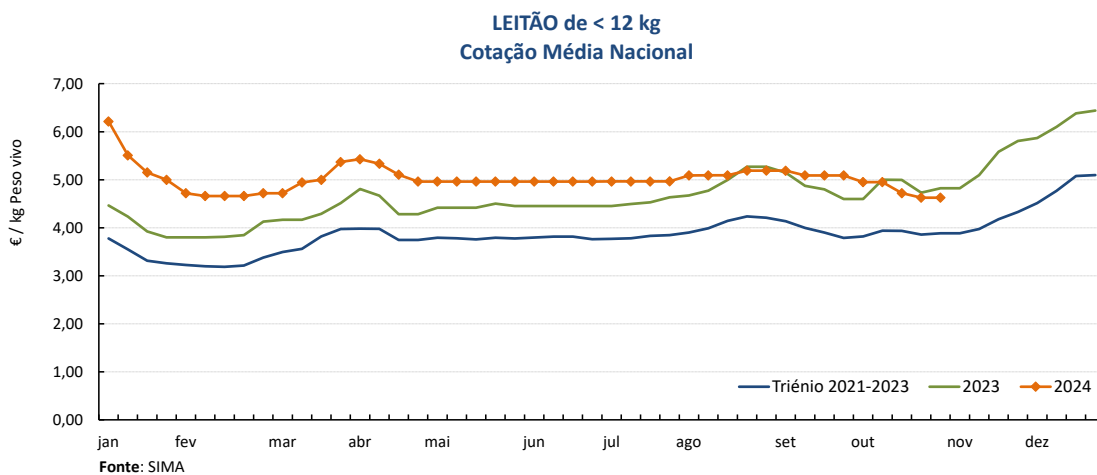
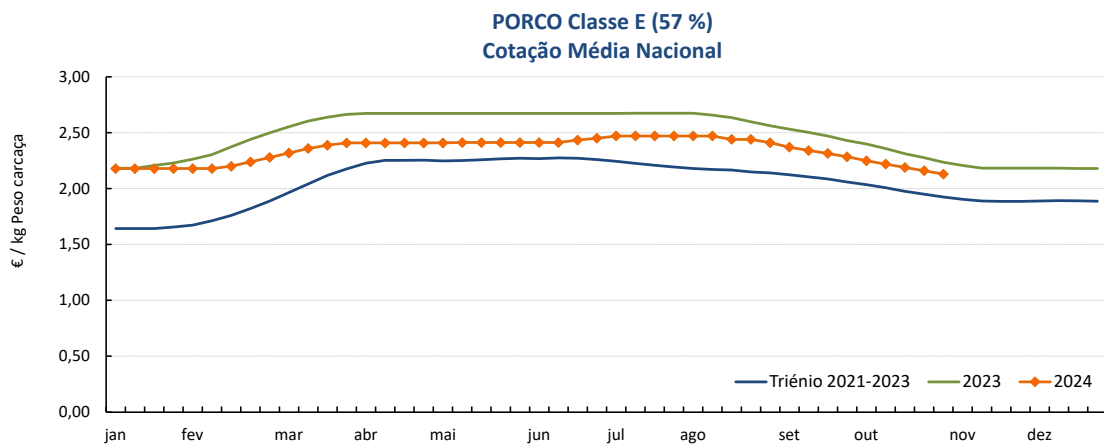

### iv. Carne de Ovinos

Na semana em análise, as cotações médias nacionais dos borregos de <12 kg, 22-28 e de >28 kg mantiveram-se estáveis em relação à semana anterior.

Na Beira Litoral, na área de mercado de Viseu, a cotação máxima dos borregos de <12 kg aumentou em relação à semana passada (+0,50 €/kg). A oferta foi fraca e a procura foi muito fraca. A oferta começa a melhorar um pouco. Há muitos produtores a ficar com os seus animais para engorda para conseguirem uma maior valorização, principalmente nesta altura com as restrições existentes devido aos surtos da doença da língua azul no Alentejo.

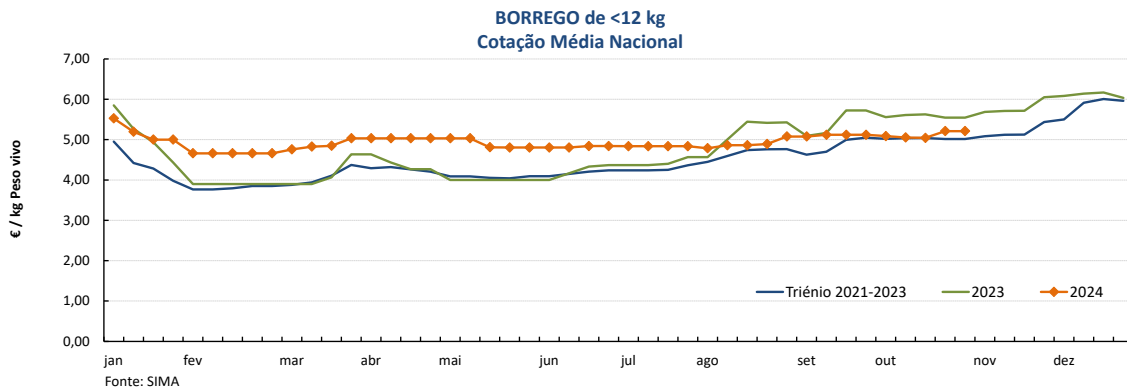

#### v. Carne de Caprinos

Na semana em análise, a cotação média dos cabritos de <10 kg subiu em relação à semana anterior na região da Beira Litoral (+0,50 €/kg). Estabilidade das cotações médias destes animais na Beira Interior e em Trás-os-Montes.

Na Beira Interior registou-se um aumento das cotações mínima e máxima dos cabritos de <10 kg na área de mercado da Sertã (+0,50 €/kg). A oferta foi fraca e a procura foi média.

No Beira Litoral, na área de mercado de Viseu, deu-se um acréscimo significativo dos cabritos de <10 kg (+1,00 €/ kg). A oferta foi muito fraca e a procura foi fraca.

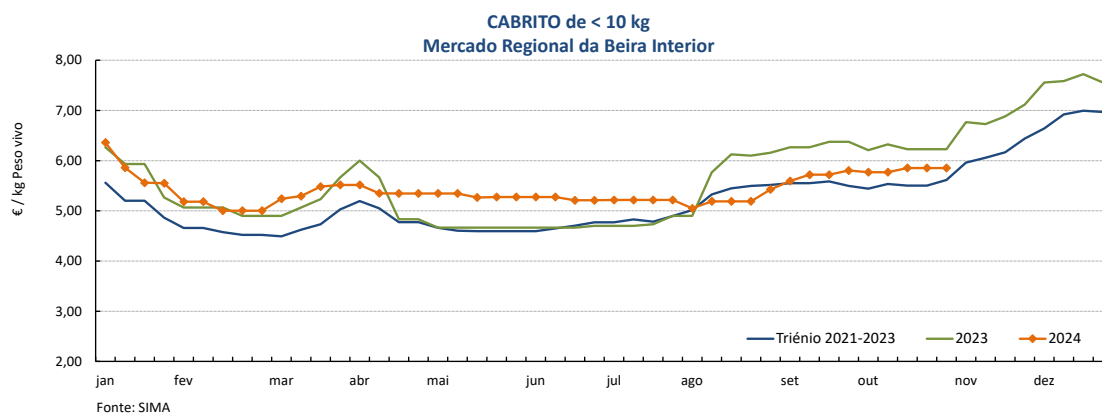

## vi. Carnes de Bovinos <sup>1</sup>

As cotações médias, de novilha e de novilho, 12 a 24 meses, Turina, aumentaram 0,125 €/kg C. A cotação média, de novilho, 12 a 24 meses, cruzado Charolês, aumentou 0,012 €/kg C. A cotação média, de novilha, 12 a 24 meses, cruzada Charolês, não se alterou.

### Região Beira Interior

Na área de mercado Castelo Branco, as cotações mínima, máxima e mais frequente, de novilho, 12 a 24 meses, cruzado Charolês aumentaram 0,10 €/kg C.

Na Região: as cotações, máxima e mais frequente, de novilho, 12 a 24 meses, cruzado Charolês aumentaram 0,10 €/kg C e 0,05 €/kg C, respetivamente.

### Região Beira Litoral

Na área de mercado Aveiro, a cotação máxima, de novilha, 12 a 24 meses, cruzada Charolês, aumentou 0,30 €/kg C; as cotações máxima e mais frequente, de novilha, 12 a 24 meses, Turina, aumentaram 0,25 €/kg C e 0,50 €/kg C, respetivamente; as cotações máxima e mais frequente, de novilho, 12 a 24 meses, Turina, aumentaram 0,15 €/kg C e 0,50 €/kg C, respetivamente

Na área de mercado Coimbra, as cotações máximas, de novilha e de novilho, 12 a 24 meses, cruzados Charolês, aumentaram 0,20 €/kg C.

Na Região: as cotações mais frequentes, de novilha e de novilho, 12 a 24 meses, Turina, aumentaram 0,50 €/kg C.

### Região Alentejo

Na área de mercado Alentejo Litoral, as cotações máximas e mais frequentes, de novilha e de novilho, 12 a 24 meses, cruzados Charolês, aumentaram 0,05 €/kg C; a cotação mínima, de vitelo fêmea, 6 a 8 meses, cruzada Charolês aumentou 0,15 €/kg V; as cotações mínima e mais frequente, de vitelo macho, 6 a 8 meses, cruzado Charolês, aumentaram 0,05 €/kg V; as cotações mínima e mais frequente, de vitelo fêmea, 8 a 12 meses, cruzada Charolês, aumentaram 80,00 €/U e 25,00 €/U, respetivamente; a cotação mínima de vitelo macho, 8 a 12 meses, cruzado Charolês diminuiu 100,00 €/U.

Na área de mercado Alentejo Norte, a cotação máxima, de vitelo macho 6 a 8 meses, cruzado Charolês diminuiu 0,35 €/kg V; a cotação mínima, de vitelo macho, 8 a 12 meses, cruzado Charolês aumentou 50,00 €/U.

Na área de mercado Beja, as cotações máximas, de novilha e de novilho, 12 a 24 meses, cruzados Charolês, aumentaram 0,05 €/kg C.

Na área de mercado Elvas, a cotação mais frequente de vaca abate, cruzada Charolês, aumentou 0,20 €/kg C; a cotação máxima, de vitelo macho 6 a 8 meses, cruzado Charolês diminuiu 0,40 €/kg V.

---

<sup>1</sup> De acordo com N.º III, Parte I, Anexo VII do Regulamento (EU) N.º 1308/2013 do Parlamento Europeu de 17 de dezembro de 2013, a carne de vitelo (macho ou fêmea) é denominada:

- a) Vitela, V, quando: 6 meses ≤ Idade < 8 meses;
- b) Vitelão, Z, quando: 8 meses ≤ idade < 12 meses).

Nota: kg C: kg Carça; kg V: kg Vivo; U: Unidade.

Na área de mercado Estremoz, as cotações máximas, de novilha e de novilho, 12 a 24 meses, cruzados Charolês, aumentaram 0,05 €/kg C; as cotações mínima e mais frequente, de vaca abate, cruzada Charolês aumentaram 0,20 €/kg C; as cotações mínima, máxima e mais frequente, de vitelo fêmea, 6 a 8 meses, cruzada Charolês, aumentaram 0,20 €/kg V, 0,15 €/kg V e 0,10 €/kg V, respetivamente; a cotação mais frequente, de vitelo macho, 6 a 8 meses, cruzado Charolês, diminuiu 0,05 €/kg V, mas a cotação mínima aumentou 0,10 €/kg V; as cotações máxima e mais frequente, de vitelo fêmea, 8 a 12 meses, cruzada Charolês, diminuíram 225,00 €/U e 15,00 €/U, mas a cotação mínima aumentou 101,00 €/U; a cotação máxima, de vitelo macho, 8 a 12 meses, cruzado Charolês, aumentou 150,00 €/U, mas a cotação mínima diminuiu 150,00 €/U.

Na área de mercado Évora, as cotações máximas, de novilha e de novilho, 12 a 24 meses, cruzados Charolês, aumentaram 0,05 €/kg C; as cotações mínima e mais frequente, de vaca abate, cruzada Charolês aumentaram 0,10 €/kg C; as cotações mínima, máxima e mais frequente, de vitelo fêmea, 6 a 8 meses, cruzada Charolês, aumentaram 0,17 €/kg V, 0,15 €/kg V e 0,01 €/kg V, respetivamente; as cotações mínima e máxima, de vitelo macho, 6 a 8 meses, cruzado Charolês, aumentaram, 0,16 €/kg V e 0,10 €/kg V, respetivamente, mas a cotação mais frequente diminuiu 0,08 €/kg V; as cotações máxima e mais frequente, de vitelo fêmea, 8 a 12 meses, cruzada Charolês, diminuíram 227,00 €/U e 7,00 €/U, respetivamente, mas a cotação mínima aumentou 118,00 €/U; as cotações máxima e mais frequente, de vitelo macho, 8 a 12 meses, cruzado Charolês, aumentaram 450,00 €/U e 30,00 €/U, respetivamente, mas a cotação mínima diminuiu 201,00 €/U.

Na Região: a cotação máxima de novilha, 12 a 24 meses, cruzada Charolês, aumentou 0,05 €/kg C; a cotações máxima de novilho, 12 a 24 meses, cruzado Charolês, aumentou 0,10 €/kg C; a cotação mais frequente, de vaca abate, cruzada Charolês, diminuiu 0,10 €/kg C, mas a cotação mínima aumentou 0,10 €/kg C; a cotação mais frequente, de vitelo macho, 6 a 8 meses, cruzado Charolês, diminuiu 0,08 €/kg V, mas a cotação máxima aumentou 0,10 €/kg V; as cotações máxima e mais frequente, de vitelo macho, 8 a 12 meses, cruzado Charolês, aumentaram 450,00 €/U e 30,00 €/U, respetivamente, mas a cotação mínima diminuiu 25,00 €/U.

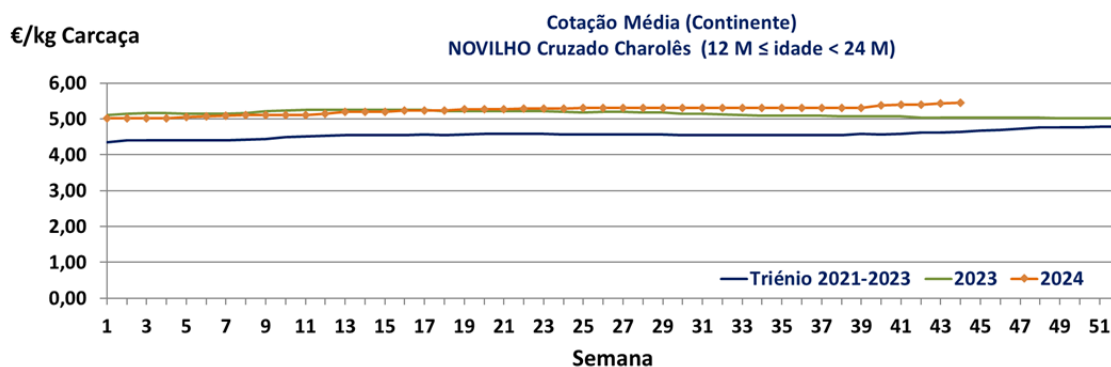

Na Bolsa de Bovino-Montijo, as cotações de novilho e de novilha, aumentaram 0,05 €/kg C. A cotações, de vaca e de vitela, não se alteraram.

### vii. Coelhos

Na semana em análise, as cotações médias nacionais do coelho vivo (de 2,2 a 2,5 kg) e do coelho abatido (de 1,1 a 1,3 kg) subiram em relação à semana anterior, respetivamente +0,05 e +0,10 €/kg.

A oferta e a procura de coelho foram relativamente fracas. A oferta por vezes é insuficiente para satisfazer a procura, que é normal para a época.

Aumento das cotações do coelho vivo de acordo com a Bolsa de Madrid/Loncun (+0,05 €/kg). Subida generalizada das cotações do coelho abatido (+0,10 €/kg).

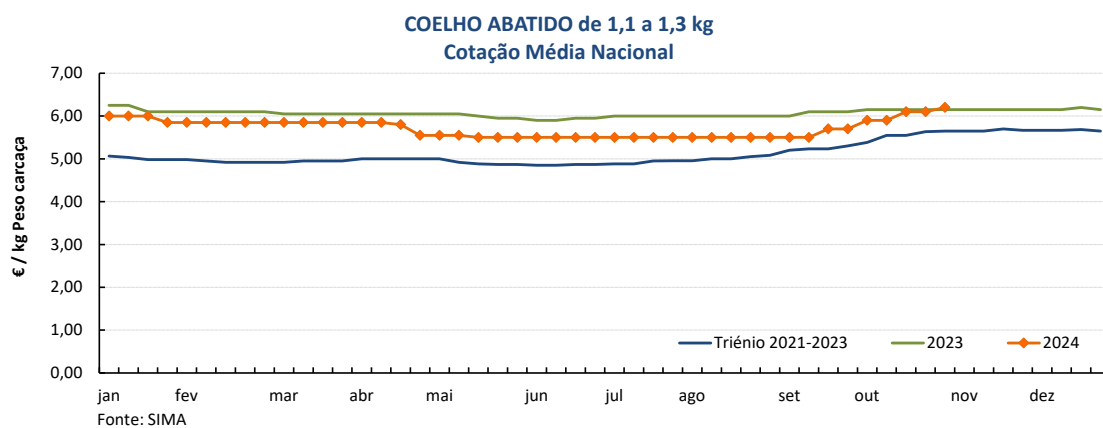

## e. *Produtos lácteos*

### i. Leite de vaca na produção<sup>2</sup>

Em setembro em Portugal o preço do leite na produção – adquirido a produtores individuais – apresentou um ligeiro acréscimo em relação ao mês anterior (+0,9%; 43,30 para 43,69 € 100 kg). Esta subida ficou a dever-se aos Açores (+3,4%; 39,48 para 40,81 €/100 kg), já que no Continente ocorreu uma pequena diminuição (-0,1%; 45,12 para 45,06 € 100 kg). Em relação a setembro de 2023 registou-se uma redução generalizada (-2,2 a -7,5%).

### ii. Laticínios<sup>3</sup>

Em setembro todos os produtos com exceção do leite em pó desnatado (-1,2%) apresentaram um acréscimo em relação ao mês anterior, manteiga (+6,5%), leite em pó inteiro (+10,6%), soro (+4,2%) e queijo flamengo (+0,4%). Em relação a setembro de 2023 deu-se uma subida da manteiga (+34,3%), do leite em pó inteiro (+17,8%) e do soro (+14,7%); pelo contrário, o leite em pó desnatado (-7,0%) e o queijo sofreram um decréscimo.

<sup>2</sup> Recolha de informação mensal

<sup>3</sup> Manteiga, Leite em pó inteiro, Leite em pó desnatado e Soro de leite em pó

### iii. Leite embalado UHT

Em setembro os índices de preço do leite UHT registaram um aumento em relação ao mês anterior: Gordo (+0,4%), Meio Gordo (+0,8%) e Magro (+2,4%). Em relação ao mês homólogo do ano anterior ocorreu uma redução generalizada (-3,5 a -4,7%).



## II. Metodologia

O SIMA é um sistema de informação gerido pelo Ministério da Agricultura e Alimentação que pretende, com a sua ação, acompanhar os mercados de produtos agrícolas, sempre que possível numa ótica de fileira, recolhendo os dados que permitam informar os decisores políticos, que têm a missão de acompanhar as políticas de mercado (nacionais ou comunitárias), e o próprio mercado e os seus agentes, prestando um serviço público de ajuda à transparência de mercado.

Para esse efeito, o SIMA efetua a recolha de informação relativa a preços/cotações; avalia a relação entre a oferta e a procura; procura identificar condicionantes de mercado e procura acompanhar os produtos agrícolas em diversas fases da fileira.

Produtos acompanhados:

- Mercados de Produção (periodicidade semanal): Frutos Frescos, Frutos Secos, Aves, Flores e Folhagens, Ovos, Coelhos, Hortícolas, Azeite e Azeitona, Cereais e Palha, Girassol, Cortiça, Bovinos, Suínos, Ovinos, Caprinos, Leite cru de vaca (mensal) e Bovinos Classificados (Entrada no matadouro).
- Mercados Abastecedores (periodicidade diária): MARL (Frutos Frescos, Frutos Secos, Hortícolas e Flores e Folhagens), MAC (Frutos Frescos, Frutos Secos e Hortícolas), MAP (Frutos Frescos, Frutos Secos e Hortícolas) e Mercoflores (Flores e Folhagens).
- Mercados Grossistas: Aves, Ovos e Coelhos.
- Saída da Fábrica (indústria): Manteiga, Leite em pó inteiro, Leite em pó desnatado, Queijo, Soro de leite em pó e Leite Embalado (UHT/Pasteurizado)
- Entrada nos portos (importação) - Cereais: Aveiro, Leixões e Lisboa.

Esta recolha de informação está, em grande parte, assente numa estrutura física de técnicos das Direções Regionais de Agricultura e Pescas que acompanham áreas de mercados e produtos identificados como representativos da atividade agrícola.