

RESUMO DE ACOMPANHAMENTO DOS MERCADOS DO SETOR DA AGRICULTURA

SEMANA 52, 26/12/2022 a 01/01/2023



SIMA

Informação recolhida em coordenação com as Direções Regionais de Agricultura e Pescas

Email: sima@gpp.pt; Site: www.gpp.pt/sima

Cotações Indicativas - SEMANA 52, 26/12/2022 a 01/01/2023

Produto	Unidade de Comercialização	Semana	Semana anterior	Semana Homóloga da Média das Campanhas 2019-2021
Fruta				
Abacate*SE	€ / kg	2,68	2,88	2,59
Clementina*SE	€ / kg	1,15	1,15	0,83
Diospiro*Tipo Mole*SE	€ / kg	2,60	2,60	1,43
Laranja*SE*1 a 6 (70-100 mm)	€ / kg	0,36	0,36	0,65
Limão*SE*3 (63-72mm)	€ / kg	0,85	0,89	0,65
Kiwi*SE*25/27*(102-125g)	€ / kg	1,65	1,65	1,48
Maçã "Golden Delicious"*SE*II*70-75 mm	€ / kg	0,76	0,75	0,70
Maçã*Royal Gala*SE*70-80 mmm	€ / kg	0,92	0,92	0,78
Pera*Rocha*SE*65-75 mm	€ / kg	1,00	1,00	0,92
Romã*SE*II	€ / kg	1,80	1,80	1,50
Hortícolas				
Alface*Frisada	€ / kg	1,44	1,41	0,49
Alho Francês	€ / kg	1,01	0,99	0,42
Batata Doce	€ / kg	1,00	1,00	0,42
Batata de Conservação	€ / kg	0,58	0,58	0,24
Cebola de Conservação	€ / kg	1,00	0,90	0,38
Cenoura	€ / kg	0,42	0,40	0,16
Couve*Brócolos	€ / kg	0,79	0,83	0,37
Couve-flor	€ / kg	0,73	0,76	0,30
Couve*Repolho Tipo Coração	€ / kg	0,58	0,59	0,23
Curgete	€ / kg	0,73	0,76	0,77
Pimento Verde	€ / kg	0,91	0,89	1,00
Pepino	€ / kg	1,25	1,28	0,68
Tomate*Cacho	€ / kg	1,16	1,13	0,86
Tomate*Redondo/Sulcado Estufa	€ / kg	0,84	0,88	0,45
Aves e Ovos				
Frango vivo - 1,8 kg	€ / kg Peso vivo	1,25	1,25	0,84
Frango abatido 65% - 1,1 a 1,3 kg	€ / kg Peso carcaça	2,25	2,25	1,61
Peru vivo - 14 a 15 kg	€ / kg Peso vivo	1,90	1,90	1,38
Peru abatido 80% - 5,7 a 9,8 kg	€ / kg Peso carcaça	3,75	3,75	2,62
Ovo classificado L embalado	€ / dúzia	2,05	2,05	1,08
Ovo classificado M embalado	€ / dúzia	1,95	1,95	0,98
Ovo a peso de 60 a 68 g	€ / kg	2,00	2,00	0,93
Coelhos				
Coelho vivo - 2,2 a 2,5 kg	€ / kg Peso vivo	2,60	2,60	1,83
Coelho abatido - 1,1 a 1,3 kg	€ / kg Peso carcaça	6,30	6,35	4,33
Suínos				
Porco classe E (57%)	€ / kg Peso carcaça	2,18	2,18	1,60
Porco classe S	€ / kg Peso carcaça	2,18	2,18	1,62
Leitão até 12 kg	€ / kg Peso vivo	4,90	4,90	4,10
Leitão 19 a 25 kg	€ / kg Peso vivo	3,00	3,00	2,13
Ovinos e Caprinos				
Borrego de < 12 kg	€ / kg Peso vivo	6,18	6,18	4,90
Borrego de 22 a 28 kg	€ / kg Peso vivo	4,30	4,30	3,60
Borrego de > 28 kg	€ / kg Peso vivo	3,88	3,88	3,15
Cabrito < 10 kg - Beira Interior	€ / kg Peso vivo	6,93	6,93	5,69
Cabrito < 10 kg - Beira Litoral	€ / kg Peso vivo	7,25	7,25	6,23
Cabrito < 10 kg - Trás os Montes	€ / kg Peso vivo	7,00	7,00	6,00
Leite na Produção (preço mensal)				
Leite adquirido a produtores individuais	€/kg			
Bovinos				
Novilho 12-24 meses cruz.Charolês	€/kg Carcaça	5,11	5,11	3,92
Novilho 12-24 meses Turina	€/kg Carcaça	4,25	4,25	3,29
Novilha 12-24 meses cruz.Charolês	€/kg Carcaça	5,28	5,28	3,97
Novilha 12-24 meses Turina	€/kg Carcaça	4,30	4,30	3,35
Azeite				
Azeite Virgem (0,8° ≤ 2,0°) - Garrafão 5 l	€/l	5,00		4,53
Azeite Virgem Extra (≤ 0,8°) - Garrafão 5 l	€/l	5,43	5,41	4,31
Azeite Virgem(0,8° ≤ 2,0°) - Granel	€/Kg			
Azeite Virgem Extra (≤ 0,8°) - Granel	€/Kg			
Cereais importados nos portos				
Arroz carolino produção nacional	€/t	650,00	650,00	360,17
Milho forrageiro (Lisboa)	€/t	320,00	320,00	243,50
Cevada forrageira (Lisboa)	€/t	315,00	320,00	200,00
Trigo mole forrageiro (Lisboa)	€/t	330,00	330,00	236,00
Trigo mole panificável (Lisboa)	€/t		339,00	

Fonte: GPP/SIMA

Para mais informação consultar www.gpp.pt/sima

SE - à saída de Estação
SP - à saída da produção
s.c. - sem cotação
A - calibre A

Índice

I. Resumo de Acompanhamento dos Mercados do Setor da Agricultura - SEMANA 52, 26/12/2022 a 01/01/2023.	3
a. Hortícolas e Frutas	3
i. Hortícolas	3
ii. Flores e Folhagens de Corte.....	4
iii. Frutícolas.....	5
b. Azeite	6
c. Cereais e derivados de cereais	7
d. Carnes e Ovos	8
i. Carne de Aves	8
ii. Ovos	8
iii. Carne de Suínos	9
iv. Carne Ovinos.....	10
v. Carne de Caprinos.....	10
vi. Carnes de Bovinos	11
vii. Coelhos	12
e. Produtos lácteos	12
i. Leite de vaca na produção	12
ii. Laticínios	12
iii. Leite embalado UHT	12
II. Metodologia.....	13

I. Resumo de Acompanhamento dos Mercados do Setor da Agricultura - SEMANA 52, 26/12/2022 a 01/01/2023.

a. Hortícolas e Frutas

i. Hortícolas

Na região Norte, na área de mercado Entre Douro e Minho, a menor oferta valorizou as cotações da cebola de conservação em 11%. Descida para o espinafre em 14%, devido a uma maior oferta.

Na região Ribatejo e Oeste, área de mercado Oeste, verificou-se descida da cotação do tomate “Redondo” tamanho médio em 11%, devido a uma menor qualidade da produção.

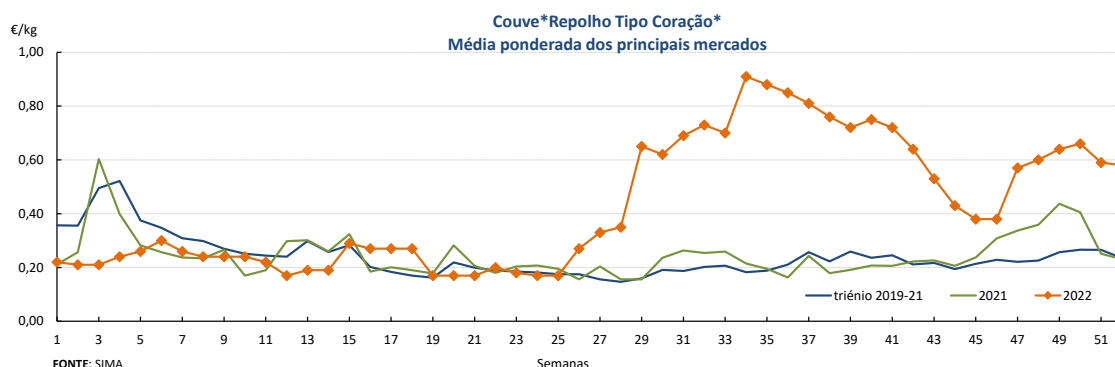
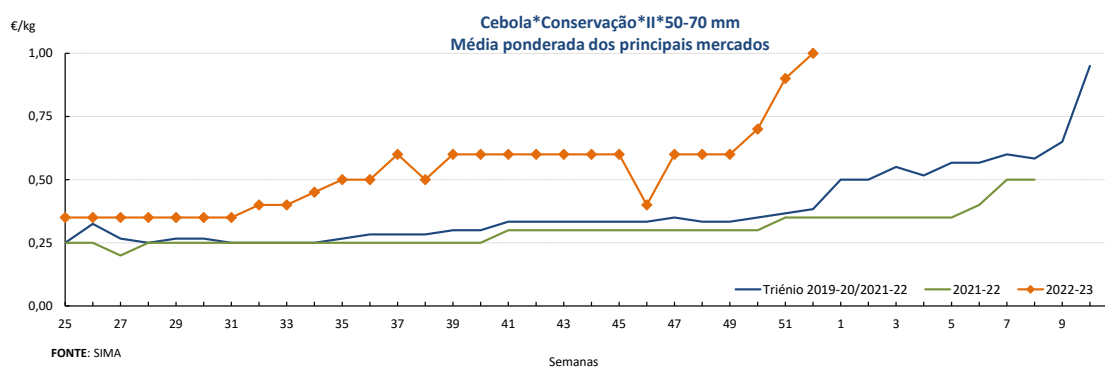

Mercado Abastecedor da Região de Lisboa (MARL)

O Mercado Abastecedor da Região de Lisboa registou uma maior afluência de compradores e uma menor oferta de hortícolas. Menor oferta de alface, feijão-verde, molharias e couves. A menor oferta valorizou as cotações do grelo de nabo e da nabiça em 13%. Subida para a abóbora “Menina” de 10%, devido a uma maior procura.

Mercado Abastecedor do Porto (MAP)

O Mercado Abastecedor do Porto manteve-se bem abastecido na generalidade dos produtos cotados de modo a garantir o seu normal funcionamento. Maior interesse pela alface, batata, cebola, cenoura, curgete, couves, nabo, nabiças e grelos. A maior oferta desvalorizou as cotações da couve “Penca” em 15%, alface frisada/lisa 12% e couve “Repolho Tipo Coração” 10%. Subida das cotações do tomate “Alongado” em 38%, devido a uma menor oferta.

folhagens. As cotações registaram uma subida para a rosa tamanho pequeno (<40cm) em 63%, rosa média (40-60) de 58%, rosa grande (>60 cm) de 47%, antúrio pequeno 33%, antúrio grande 19%, iris 17% e gladiolo 15%, devido a uma menor oferta. A maior oferta desvalorizou as cotações do cravo “Tipo Americano” e “Tipo Spray” (cravina) em 29%, lilium imperial 21%, gerbera grande “Raquete” e “Mini” 18%, gerbera grande comercializada em caixa 17%, crisântemo “Tipo Spray” (despedida) 14%, leucadendron 13%, lisanthus 11%, tulipa categoria II grande 13% e categoria I grande 11%.

iii. Frutícolas

Na região Norte, área de mercado Douro Sul, verificou-se menos produção e de menor calibre, valorizando as cotações da maçã “Bravo de Esmolfe” em todos os calibres 10%, “Golden Delicious” e “Red Delicious”, todos os calibres entre 10 e 11% e “Reineta Parda” todos os calibres 11%. Para a “Royal Gala”, verificou-se descida da cotação de todos os calibres em 10 e 11%, também devido ao menor poder de conservação desta variedade.

Na região da Beira Litoral, área de mercado Viseu, a menor procura e a redução das cotações de várias variedades e calibres de maçã de modo a escoar a produção, reduzindo os custos de armazenamento, desvalorizaram as cotações da maçã “Bravo de Esmolfe” calibre 67-70 em 20%, “Royal Gala” 75-80 em 18%, “Fuji” 75-80 em 14%, “Golden Delicious” e “Red Delicious” 65-70 em 13% e “Fuji” 70-75 em 11%.

Na região Ribatejo e Oeste, área de mercado Península de Setúbal, verificou-se uma descida da cotação do morango grado e pequeno em 20 e 17%, devido a uma menor procura.

Na região Alentejo, área de mercado Ferreira do Alentejo, terminou a campanha de produção e comercialização da uva “Crimson”.

No Algarve, a maior oferta desvalorizou a cotação do morango grado comercializado em cuvette de 500g em 12%. A cotação do limão comercializado em caixa desceu 13%, devido a uma maior oferta e baixa procura.

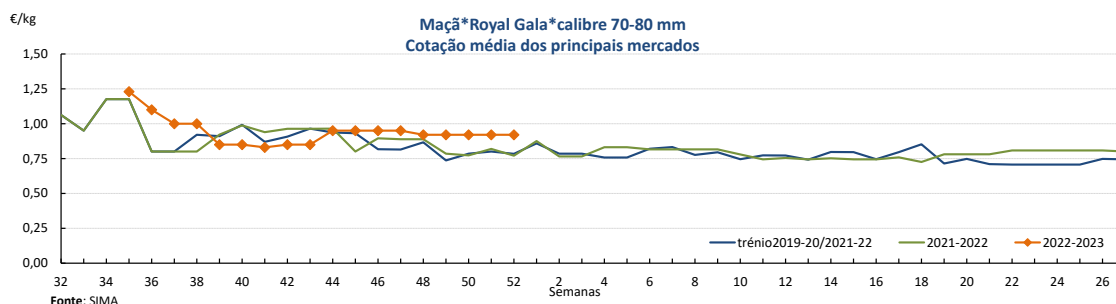
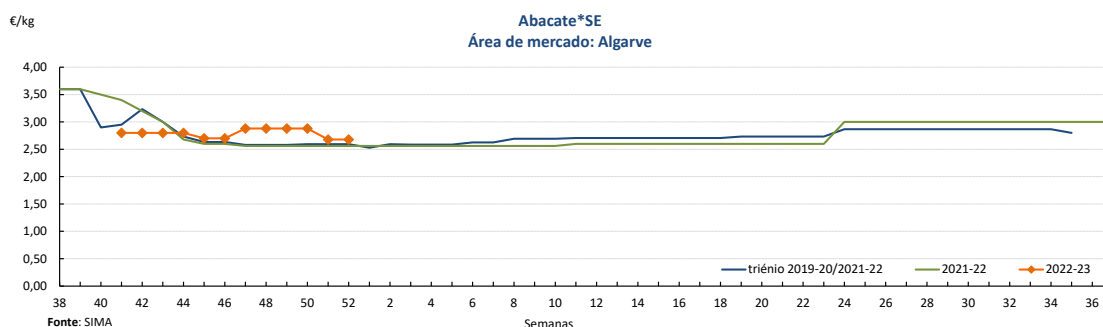

Mercados abastecedores (Frutos)

Mercado Abastecedor da Região de Lisboa (MARL)

No Mercado Abastecedor da Região de Lisboa registou-se uma menor afluência de compradores. As cotações não tiveram alterações significativas.

Mercado Abastecedor do Porto (MAP)

O Mercado Abastecedor do Porto manteve-se bem abastecido na generalidade dos produtos da época. Com uma procura que continua pouco animada, registou-se maior interesse pela banana, castanha, clementina, laranja, maçã, morango e pera. Terminou a comercialização do marmelo. As cotações não tiveram alterações significativas.

Mercado Abastecedor de Coimbra (MAC)

O Mercado Abastecedor Coimbra esteve bem abastecido de fruta fresca com uma boa afluência de operadores e compradores. Verificou-se descida da cotação do morango grado em 11%, devido à concorrência de produto de Espanha.

b. *Azeite*

Iniciou a campanha de comercialização de Azeite 2022/23 na área de mercado Beira Litoral e prosseguiu nas áreas de mercado Alentejo Norte e Ribatejo. O produto classifica-se como bom em relação à qualidade, exceto no mercado Beira Litoral que apresenta qualidade média. Nesta área de comercialização, a oferta foi baixa para uma procura média. No Alentejo Norte registaram-se cotações superiores às verificadas na campanha anterior. No Ribatejo destaca-se uma procura elevada por parte da restauração.

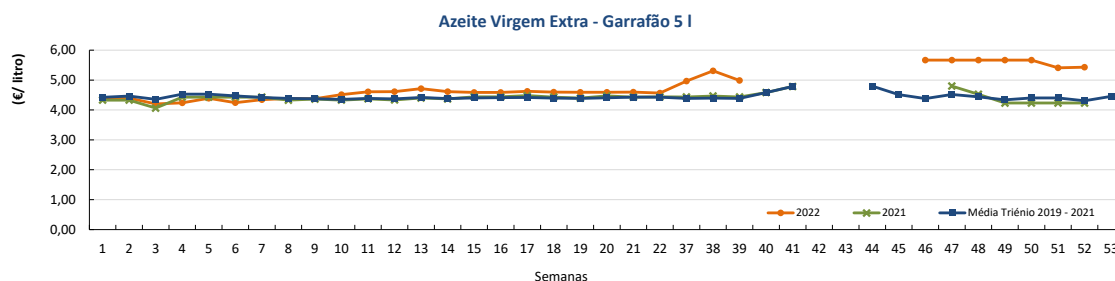
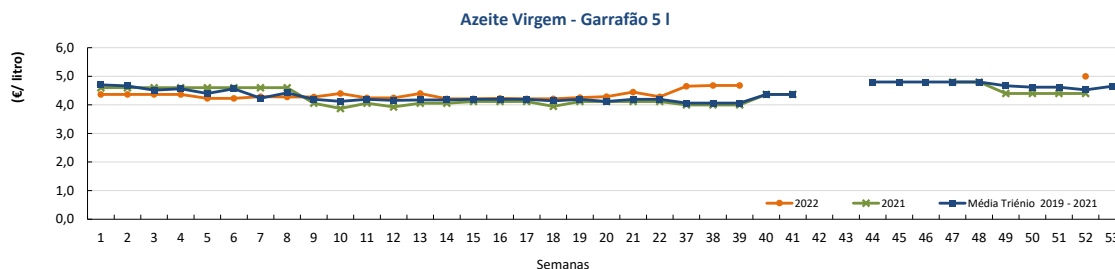

c. Cereais e derivados de cereais

Iniciou a campanha de comercialização do arroz 2022/23 na área de mercado Vale do Mondego, onde se prevê uma produção superior à campanha anterior e com bom rendimento industrial, e prosseguiu na área de comercialização Vale do Sado e Mira. Em relação à qualidade, o grão classifica-se como bom em ambas as áreas de mercado.

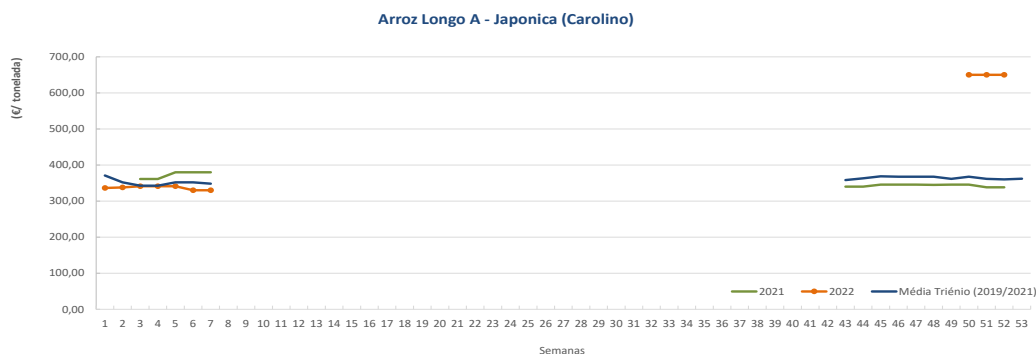

No que respeita aos cereais descarregados nos portos, em relação à semana anterior, houve uma diminuição da cotação da cevada forrageira em cerca de 1,6% e manutenção das cotações do milho forrageiro e trigo mole forrageiro.

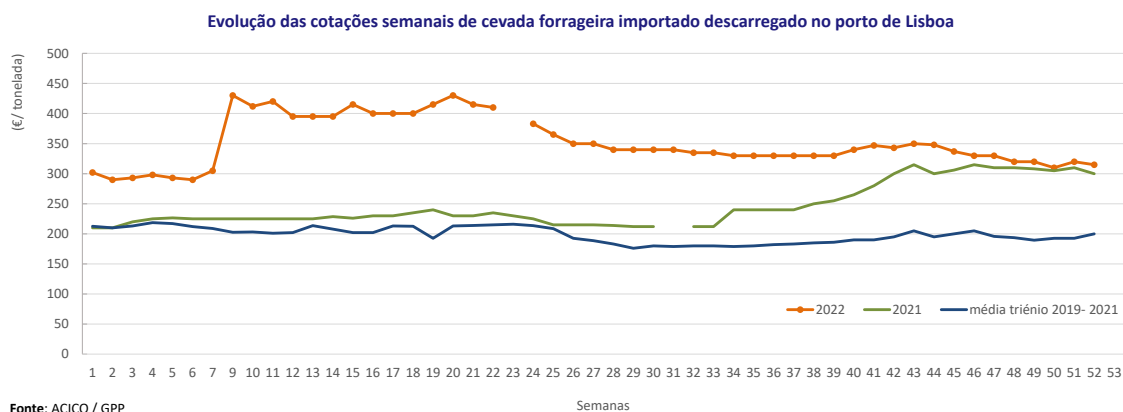
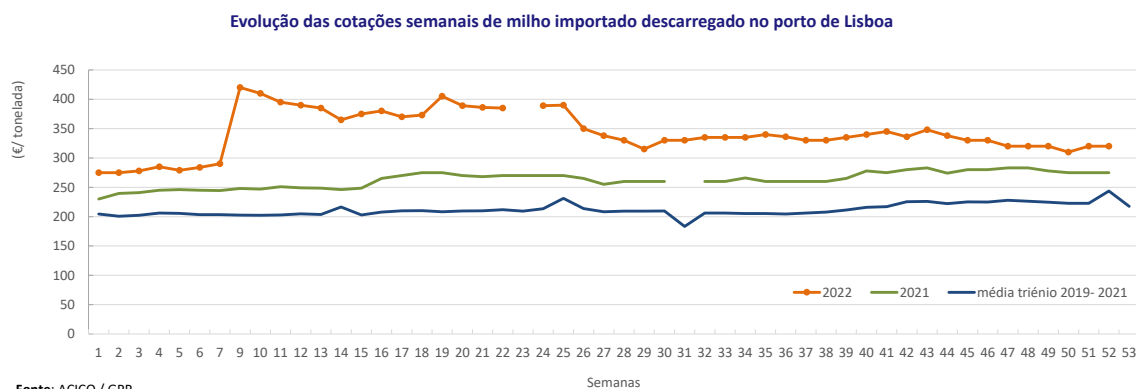

Evolução das cotações de trigo mole forrageiro importado descarregado no porto de Lisboa

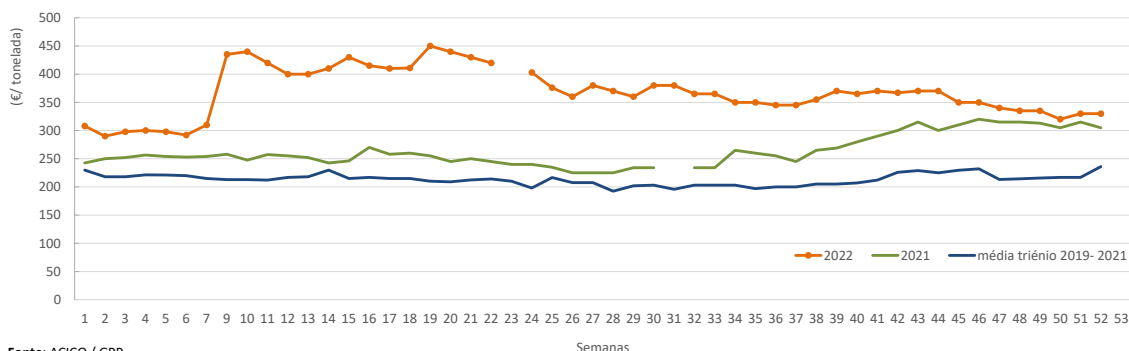

d. Carnes e Ovos

i. Carne de Aves

Na semana em análise as cotações médias nacionais do frango vivo (de 1,8 kg), do frango abatido (65% - de 1100 a 1300 g), do peru vivo (de 14 a 15 kg) e do peru abatido (80% - de 5,7 a 9,8 kg) mantiveram-se estáveis em relação à semana anterior.

Acréscimo da perna de peru no Ribatejo e Oeste (+10 cêntimos / kg).

**FRANGO 65% de 1,1 a 1,3 kg
Cotação Média Nacional**

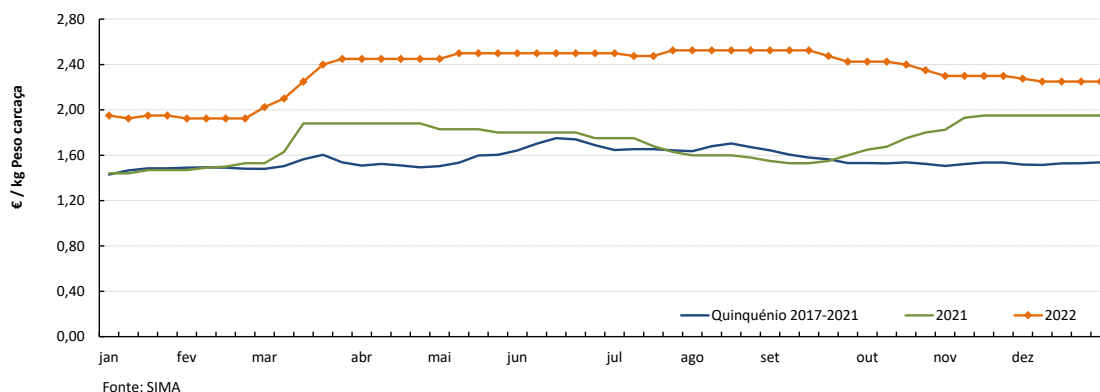

ii. Ovos

Na semana em análise as cotações médias nacionais dos ovos, na produção (ovo a peso de 60 a 68 g) e classificados e embalados (ovotermo) das classes de peso M e L mantiveram-se de novo estáveis em relação à semana anterior. As cotações dos ovos classificados e embalados (ovotermo) das classes de peso M e L não apresentaram quaisquer alterações, pela 8ª semana consecutiva.

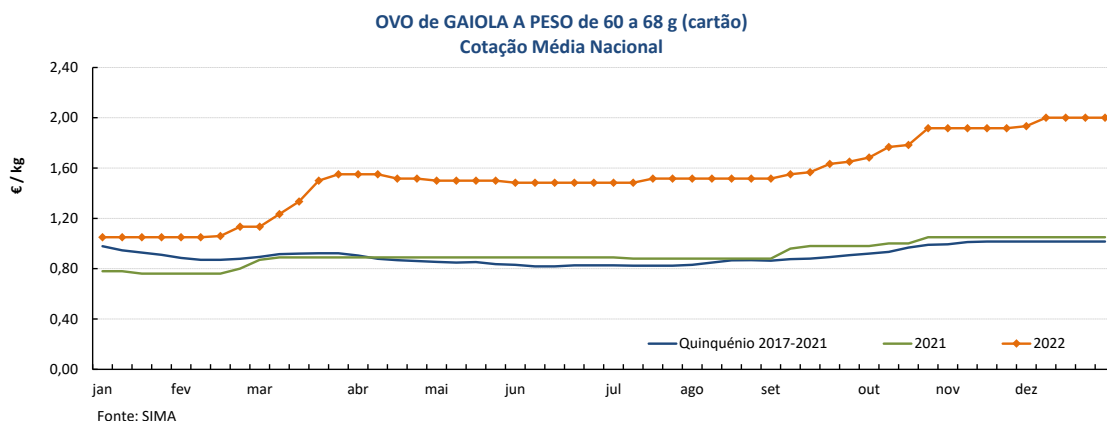

iii. Carne de Suínos

Na semana em análise as cotações médias nacionais dos porcos classe E e classe S mantiveram-se estáveis em relação à semana anterior, pela 6ª semana consecutiva. No caso dos leitões, de <12 kg e de 19-25 kg, esta semana a tônica foi também de estabilidade de cotações.

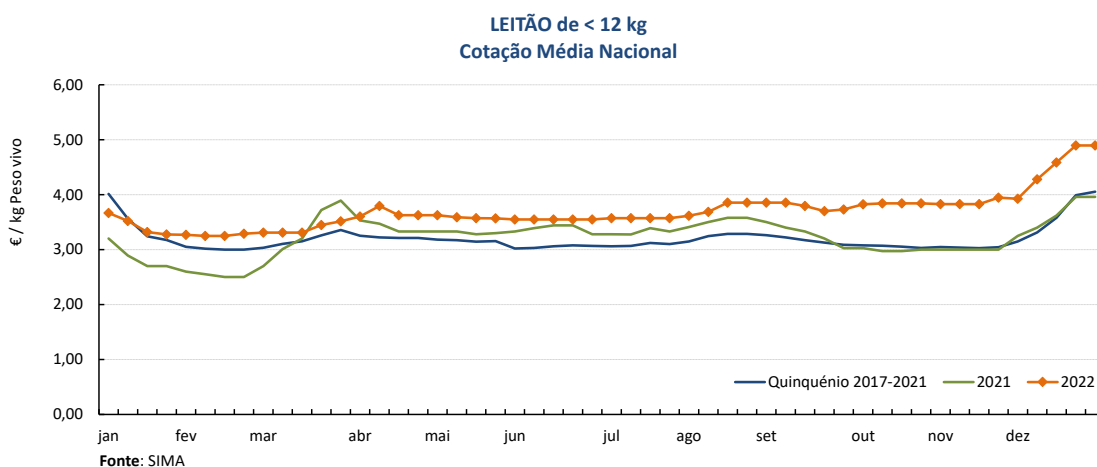
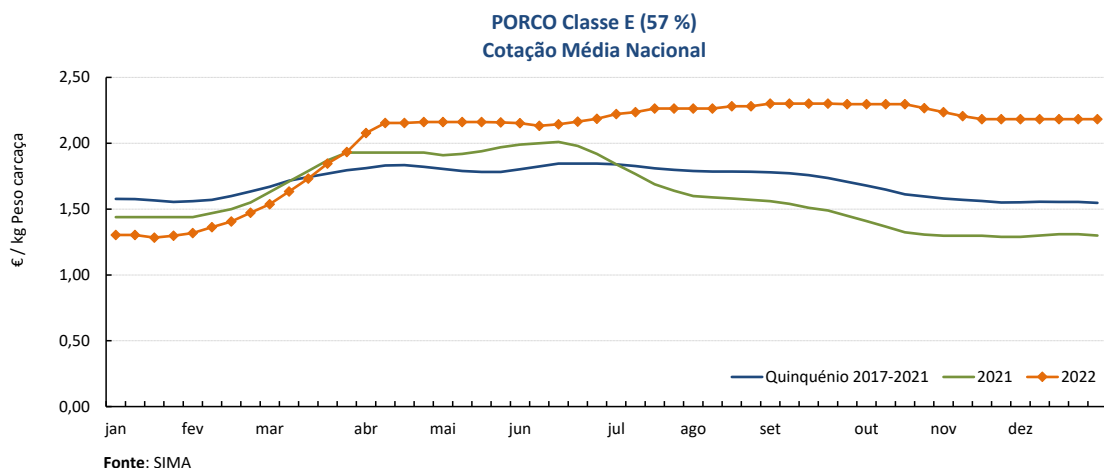

iv. Carne Ovinos

Na semana em análise as cotações médias nacionais dos borregos analisados, de <12 kg, 22-28 kg e de >28 kg, mantiveram-se estáveis em relação à semana anterior.

Esta semana não se registaram quaisquer alterações de cotações nas diversas regiões analisadas, Alentejo, Beira Interior, Beira Litoral, Ribatejo Oeste e Trás-os-Montes.

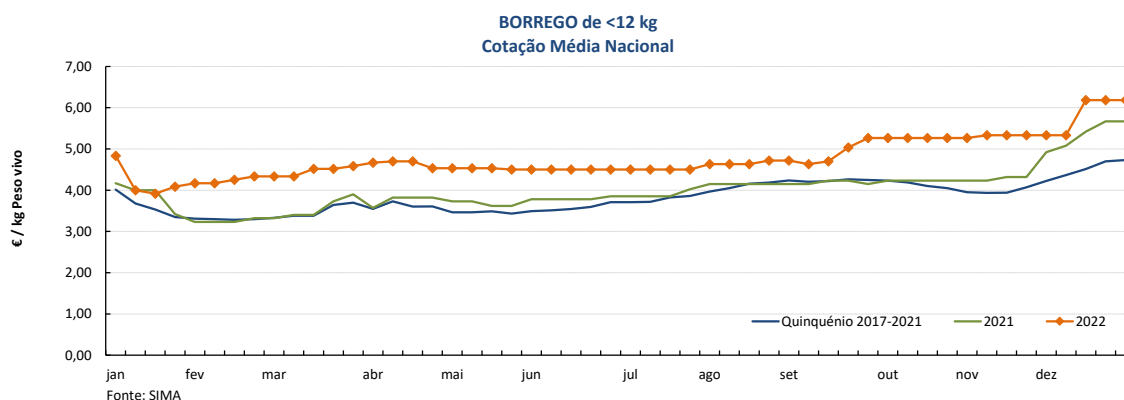

v. Carne Caprinos

Na semana em análise as cotações médias dos cabritos de <10 kg mantiveram-se estáveis em relação à semana anterior nas três regiões analisadas, Beira Interior, Beira Litoral e Trás-os-Montes.

Nas últimas semanas as cotações destes animais tinham aumentado nas três regiões.

Esta semana não se registaram quaisquer alterações de cotações nas diversas regiões analisadas, Alentejo, Beira Interior, Beira Litoral, Ribatejo Oeste e Trás-os-Montes.

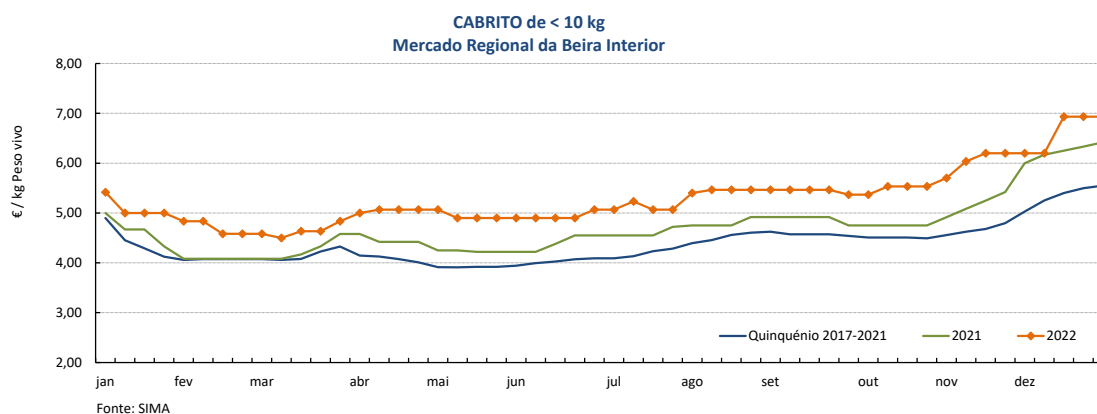

vi. Carnes de Bovinos ¹

As cotações médias, de novilhas e de novilhos, 12 a 24 meses, cruzados Charolês e Turina, não se alteraram

Região Beira Litoral

Na área de mercado Coimbra: as cotações, mínima, máxima e mais frequente, de novilho, 12 a 24 meses, cruzado Charolês, aumentaram, 0,05 €/kg C; as cotações, mínima e mais frequente, de novilha, 12 a 24 meses, cruzada Charolês, aumentaram, 0,05 €/kg C, mas a cotação máxima, aumentou, 0,10 €/kg C; as cotações, mínima, máxima e mais frequente, de novilha e de novilho, 12 a 24 meses, Turina, aumentaram, 0,20 €/kg C.

Na área de mercado Viseu: as cotações, mínima e máxima, de novilha, 12 a 24 meses, cruzada Charolês, aumentaram, 0,30 €/kg C, e 0,20 €/kg C, respetivamente; as cotações, mínima e máxima, de novilho, 12 a 24 meses, cruzado Charolês, aumentaram, 0,40 €/kg C e 0,20 €/kg C, respetivamente; as cotações, mínima, máxima e mais frequente, de novilha, 12 a 24 meses, Turina, aumentaram, 0,20 €/kg C, 0,45 €/kg C e 0,05 €/kg C, respetivamente; as cotações, mínima, máxima e mais frequente, de novilho, 12 a 24 meses, Turina, aumentaram, 0,20 €/kg C, 0,25 €/kg C e 0,05 €/kg C, respetivamente.

Na Região: a cotação, máxima, de novilha, 12 a 24 meses, cruzada Charolês, aumentou 0,10 €/kg C; a cotação, máxima, de novilho, 12 a 24 meses, cruzado Charolês, aumentou 0,15 €/kg C; as cotações, mínima e máxima, de novilha, 12 a 24 meses, Turina, aumentaram, 0,40 €/kg C e 0,45 €/kg Carcaça, respetivamente; as cotações, mínima e máxima, de novilho, 12 a 24 meses, Turina, aumentaram, 0,40 €/kg C e 0,25 €/kg Carcaça, respetivamente.

Na Bolsa de Bovino-Montijo as cotações, de novilho, de novilha, de vitela e de vaca, não se alteraram.

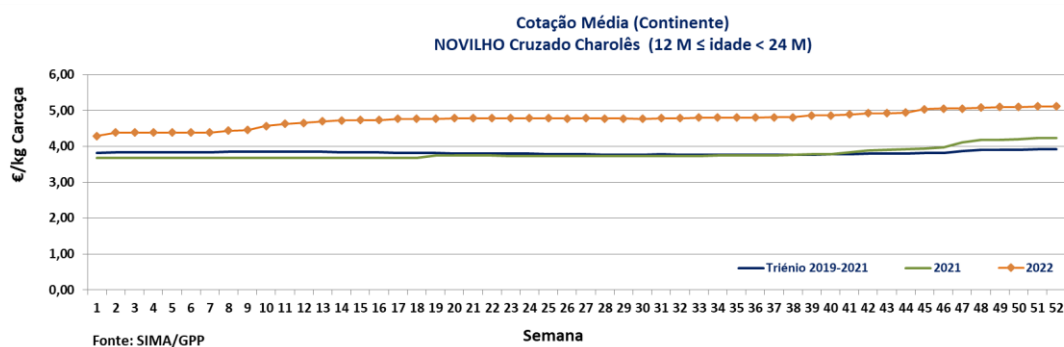

Nota: kg C: kg Carcaça; kg V: kg Vivo; U: Unidade.

¹ De acordo com N.º III, Parte I, Anexo VII do Regulamento (EU) N.º 1308/2013 do Parlamento Europeu de 17 de dezembro de 2013, a carne de vitelo (macho ou fêmea) é denominada:

- a) Vitela, V, quando: 6 meses ≤ Idade < 8 meses;
- b) Vitelão, Z, quando: 8 meses ≤ idade < 12 meses).

vii. Coelhos

Na semana em análise a cotação média nacional do coelho abatido (de 1,1 a 1,3 kg) sofreu um ligeiro decréscimo relação à semana anterior (-5 cêntimos / kg); estabilidade do coelho vivo (de 2,2 a 2,5 kg).

A oferta de coelho foi muito fraca e a procura foi fraca. A revela-se insuficiente para satisfazer a procura.

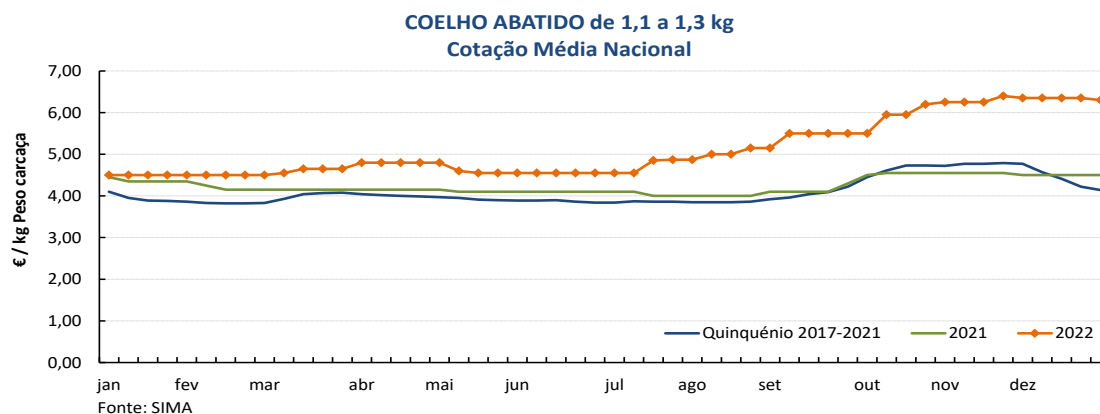

e. *Produtos lácteos*

i. Leite de vaca na produção²

Em novembro, em Portugal, o preço do leite na produção – adquirido a produtores individuais – registou um novo aumento em relação ao mês anterior (+4,7%; 52,01 para 54,44 EUR / 100 kg). A subida foi mais elevada no Continente (+6,2%; 53,49 para 56,77 EUR / 100 kg) relativamente aos Açores (+1,8%; 49,49 para 50,40 EUR / 100 kg). Em relação a novembro de 2021 ocorreu uma subida generalizada e muito significativa: Açores e Continente (+72,2%) e Portugal (+71,5%).

ii. Laticínios³

Em novembro deu-se um aumento dos preços médios do leite em pó desnatado (+14,9%) e do queijo flamengo (+9,1%) em relação ao mês anterior; pelo contrário, o leite em pó inteiro (-11,5%), a manteiga (-6,5%) e o soro (-0,1%) sofreram uma redução. Em relação a novembro de 2021 deu-se uma subida generalizada e significativa: queijo (+55,8%), manteiga (+48,3%), leite em pó inteiro (+45,1%), leite em pó desnatado (+33,7%) e soro (+20,6%).

iii. Leite embalado UHT

Em novembro os índices de preços do leite UHT, Gordo (+3,2%), Meio Gordo (+4,1%) e Magro (+6,1%) registaram uma ligeira subida em relação ao mês anterior. Em relação ao mês homólogo do ano anterior a subida foi muito significativa: Gordo (+44,4%), Meio Gordo (+51,8%) e Magro (+48,9%).

² Recolha de informação mensal

³ Manteiga, Leite em pó inteiro, Leite em pó desnatado e Soro de leite em pó

II. Metodologia

O SIMA é um sistema de informação gerido pelo Ministério da Agricultura que pretende com a sua ação acompanhar os mercados de produtos agrícolas, sempre que possível numa ótica de fileira, recolhendo os dados que permitam informar: Os decisores políticos que têm a missão de acompanhar as políticas de mercado (nacionais ou comunitários); e o próprio mercado e os seus agentes, prestando um serviço público de ajuda à transparência de mercado.

Para esse efeito O SIMA de recolha de informação relativa a Preços/cotações; a relação entre a oferta e a procura; procura identificar condicionantes de mercado, procurando acompanhar os produtos agrícolas em diversas fases da fileira.

- Mercados de Produção (periodicidade semanal): Frutos Frescos, Frutos Secos, Aves, Flores e Folhagens, Ovos, Coelhos, Hortícolas, Azeite e Azeitona, Cereais e Palha, Girassol, Cortiça, Bovinos, Suínos, Ovinos, Caprinos, Leite cru de vaca (Mensal), Bovinos Classificados (Entrada do matadouro)
- Mercados Abastecedores (periodicidade diária): MARL Frutos Frescos Frutos Secos Hortícolas MAC Frutos Frescos Frutos Secos Hortícolas MAP Frutos Frescos Frutos Secos Hortícolas Mercoflores Flores e Folhagens.
- Mercados Grossistas: Aves; Ovos; Coelho
- Saída da Fábrica (indústria) Manteiga Leite em pó inteiro Leite em pó desnatado Queijo Soro de leite em pó Leite Embalado (UHT/Pasteurizado)
- Entrada nos portos (importação) Cereais - Aveiro Cereais - Leixões Cereais – Lisboa

Esta recolha de informação está, em grande parte, assente numa estrutura física de técnicos das Direções Regionais de Agricultura e Pescas que acompanham áreas de mercados e produtos identificados como representativos da atividade agrícola.