

Newsletter

Semana 17: 26-04-2021 a 02-05-2021

Flores e Folhagens

CONJUNTURA SEMANAL - MERCADOS DE PRODUÇÃO

Alstroeméria - Na Região Norte, na área de mercado Entre Douro e Minho, as cotações mantiveram-se estáveis. A oferta foi suficiente para a procura média. Boa qualidade. O escoamento tem melhorado.

Na Região Centro, na área de mercado Beira Litoral, a oferta foi ligeiramente baixa e a procura fraca. Cotações estáveis.

Na Região Lisboa e Vale do Tejo, na área de mercado Península de Setúbal, a oferta foi média e equilibrou a procura. Cotações estáveis.

Arália - Na Região Lisboa e Vale do Tejo, na área de mercado Península de Setúbal, a oferta foi média e a procura média/baixa. Cotações estáveis.

Cravo/Cravina - Na Região Norte, na área de mercado de produção Entre Douro e Minho, as cotações mantiveram-se estáveis. A oferta foi média e a procura também. O escoamento tem melhorado.

Na Região Centro, na área de mercado Beira Litoral, a oferta foi fraca porque ultimamente não foram feitas plantações novas e as plantações existentes estiveram e estão a ser semi-cuidadas (menor qualidade) e outras abandonadas. As cotações não se alteraram.

Na Região Lisboa e Vale do Tejo, na área de mercado Península Setúbal, a oferta foi média e a procura baixa. Descida da cotação mínima e da mais frequente do cravo "Tipo Americano".

Crisântemo - Na Região Centro, na área de mercado Beira Litoral, a oferta do crisântemo "Tipo Spray" foi baixa e a procura fraca. Descida da cotação mínima e da mais frequente.

Na Região Lisboa e Vale do Tejo, na área de mercado Península de Setúbal, a oferta foi média e foi suficiente para a procura. Subida das cotações devido à redução da oferta.

Espargo - Na Região Norte, na área de mercado de produção Entre Douro e Minho, a oferta foi suficiente para a procura média. Cotações estáveis.

Na Região Lisboa e Vale do Tejo, na área de mercado Península de Setúbal, a oferta e a procura apresentaram-se médias. Cotações estáveis.

Estrelícia - Na Região Centro, na área de mercado Beira Litoral, a oferta foi escassa e a procura fraca. Cotações estáveis. Aproxima-se o fim da campanha.

Na Região Lisboa e Vale do Tejo, na área de mercado Península de Setúbal, a oferta foi média/baixa e a procura baixa. Cotações estáveis.

Eucaliptos - Na Região Lisboa e Vale do Tejo, na área de mercado Península de Setúbal, a oferta foi média e equilibrou a procura. Cotações estáveis.

Feto - Na Região Lisboa e Vale do Tejo, na área de mercado Península de Setúbal, a oferta foi baixa e a procura também. Cotações sem alterações.

Gerbera - Na Região Norte, na área de mercado de produção Entre Douro e Minho, as cotações desvalorizaram. Oferta e procura médias. Boa qualidade. O escoamento tem melhorado.

Na Região Centro, na área de mercado Beira Litoral, a oferta foi média e a procura esteve alta por causa do dia da "Mãe". A produção tem aumentado devido às temperaturas amenas. Subida da cotação máxima da gerbera, categoria I.

Região Lisboa e Vale do Tejo, na área de mercado Península de Setúbal, a oferta foi média e a procura aumentou devido à aproximação do dia da "Mãe". Subida das cotações da gerbera grande e da cotação mínima e da mais frequente da gerbera mini.

Gipsofila - Na Região Lisboa e Vale do Tejo, na área de mercado Península de Setúbal, a oferta foi média e a procura baixa. Subida da cotação máxima.

Gладиоло - Na Região Norte, na área de mercado Entre Douro e Minho, as cotações mantiveram-se estáveis. A oferta foi média e de boa qualidade. Procura média. O escoamento tem melhorado.

Na Região Centro, na área de mercado Beira Litoral, a oferta e a procura ainda foram fracas. Cotações estáveis.

Região Lisboa e Vale do Tejo, na área de mercado Península de Setúbal, a oferta manteve-se média e a procura continuou baixa. Cotações estáveis.

Girassol - Na Região Lisboa e Vale do Tejo, na área de mercado Península de Setúbal, a oferta foi baixa e a procura média/baixa. Cotações estáveis.

Iris - Região Lisboa e Vale do Tejo, na área de mercado Península de Setúbal, a oferta foi baixa e a procura média. Cotações estáveis.

Flores e Folhagens

Lilium - Na região Norte, na área de mercado Entre Douro e Minho, a oferta foi suficiente para a procura média. Cotações estáveis. Boa qualidade. O escoamento tem melhorado.

Na Região Centro, na área de mercado Beira Litoral, a oferta foi fraca, inferior a um ano normal nesta época. Como se estragou muita flor no início da pandemia, os produtores reduziram as áreas de plantação. Procura baixa. Subida da cotação mais frequente do lilium grande e das cotações do lilium médio.

Na Região Lisboa e Vale do Tejo, na área de mercado Península de Setúbal, a oferta foi baixa porque o produtor não investiu nesta flor. Procura baixa. Subida das cotações.

Matiola - Região Lisboa e Vale do Tejo, na área de mercado Península de Setúbal, a oferta e a procura foram baixas. Cotações estáveis.

Rosa - Na Região Norte, na área de mercado Entre Douro e Minho, as cotações valorizaram devido ao aumento da procura pela aproximação do dia da "Mãe". A oferta foi média e de boa qualidade. Concorrência de produto importado do Equador e Holanda.

Na Região Centro, na área de mercado Beira Litoral, a oferta foi média e a procura forte. Flor com maior procura no mercado devido à aproximação do dia da "Mãe". Subida das cotações da rosa < 40 cm e da cotação mínima e máxima para a rosa 40-60cm e > 60cm. Presença de rosa do Equador para colmatar a falta de produto nacional

Na Região Lisboa e Vale do Tejo, na área de mercado Península de Setúbal, a oferta foi baixa e a procura aumentou. Subida das cotações mínimas e das mais frequentes para toda a rosa.

Ruscus - Na Região Lisboa e Vale do Tejo, na área de mercado Península de Setúbal, a oferta e a procura foram médias. Cotações estáveis.

Statice - Na Região Centro, na área de mercado Beira Litoral, a oferta foi baixa assim como a procura. Cotações sem alterações.

Na Região Lisboa e Vale do Tejo, na área de mercado Península de Setúbal, a oferta foi baixa assim como a procura. Cotações sem alterações.

Cotações Médias Nacionais

PRODUTOS	MÉDIA DA SEMANA EUR / Molho	VARIACÃO PERCENTUAL (%)		
		Semana anterior	Semana Homóloga do ano anterior	Semana Homóloga da Média das Campanhas 2018 a 2020
Alstroeméria*I*Grande*Molho 10	2,38	0,0		1,6
Cravo*Tipo Americano*I*>60 cm*Molho 20	2,08	-10,8		23,0
Crisântemo*Tipo Spray*I*Grande*Molho 5	1,85	16,9		27,6
Estrelícia*I*Grande*Molho 10	5,60	0,0		-15,5
Gerbera*I*Grande*Molho 20	1,53	1,7		13,0
Gipsofila*I*Grande*Molho 20	7,00	0,0		24,4
Gladiolo*I*Grande*Molho 10	5,59	0,0		44,2
Lilium*Imperial*I*Grande*Molho 10	4,25	6,3		-5,0
Rosa*I*40-60 cm*Molho 20	6,75	17,4		-24,1

Nota: cotação média de todos os mercados

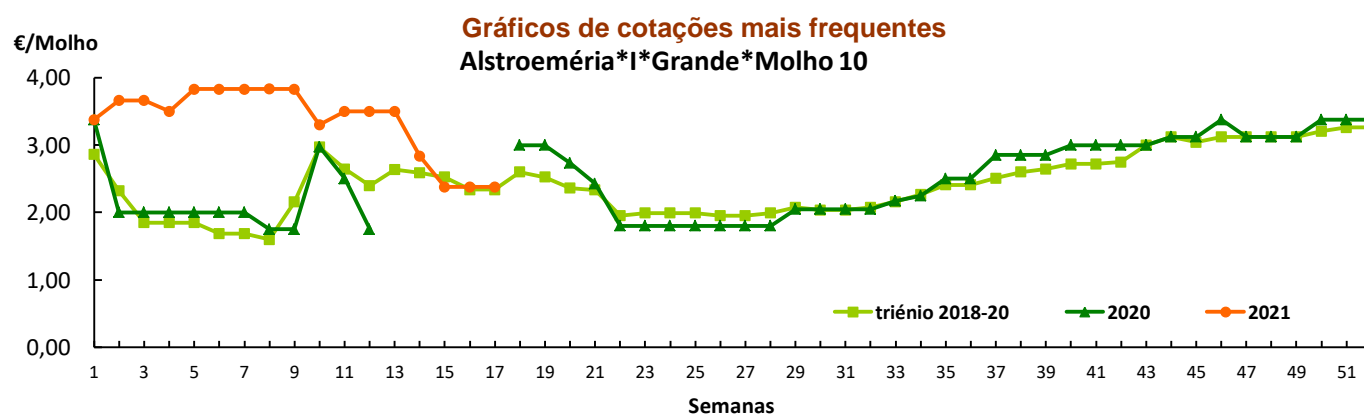

Flores e Folhagens

Gráficos de cotações mais frequentes

€/Molho

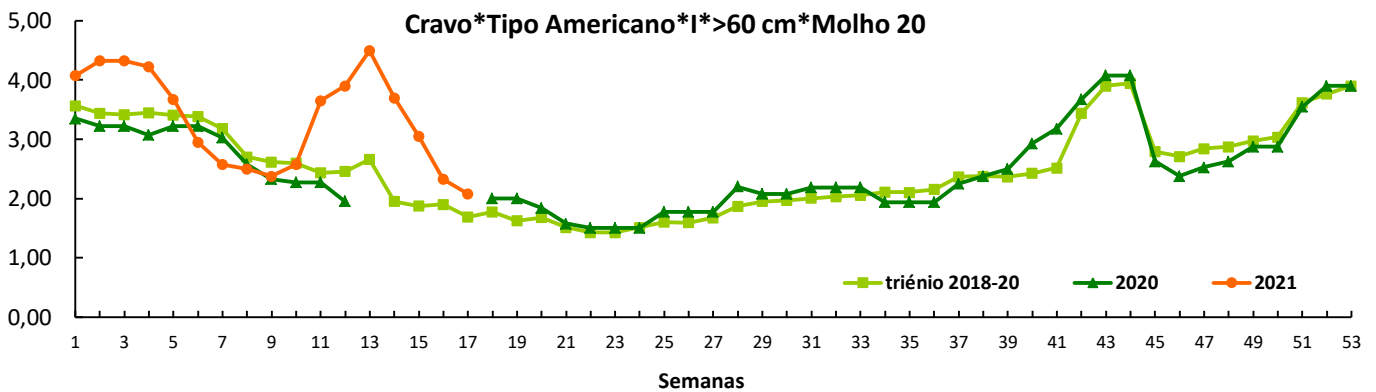

€/Molho

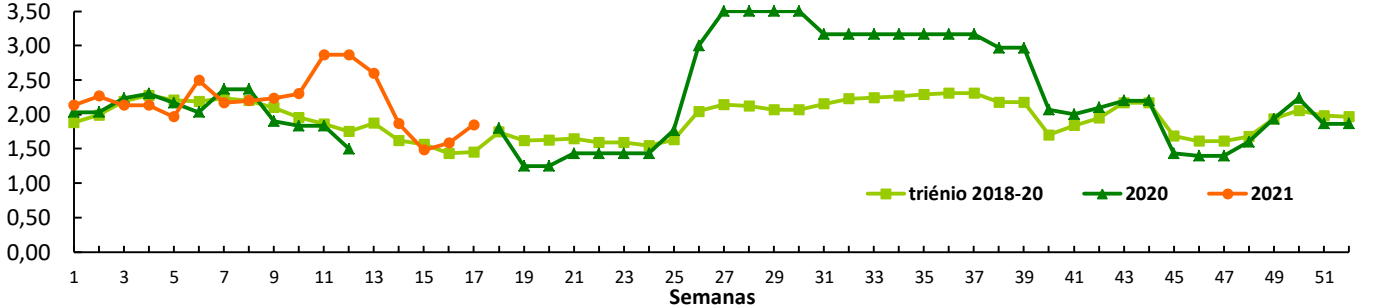

€/Molho

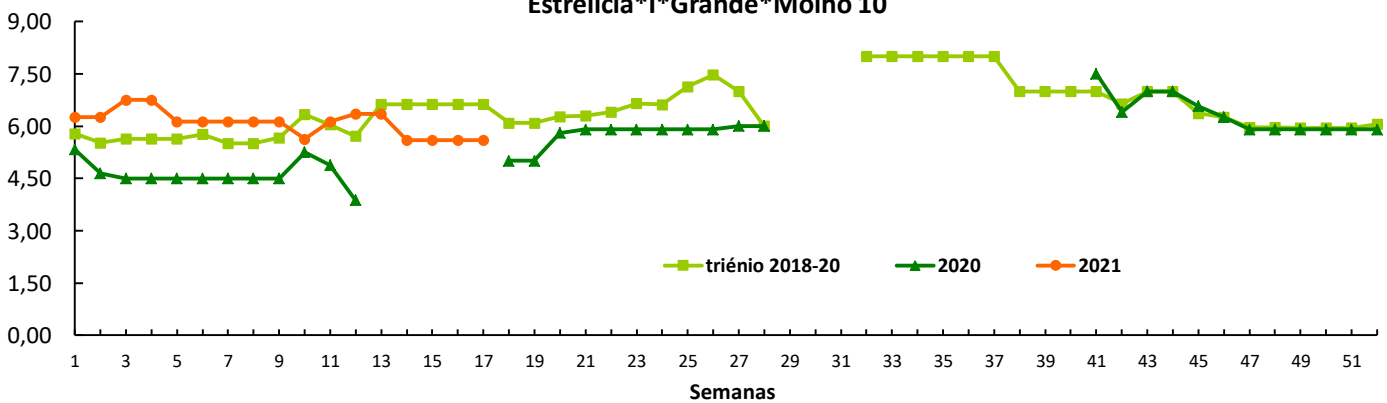

€/Molho

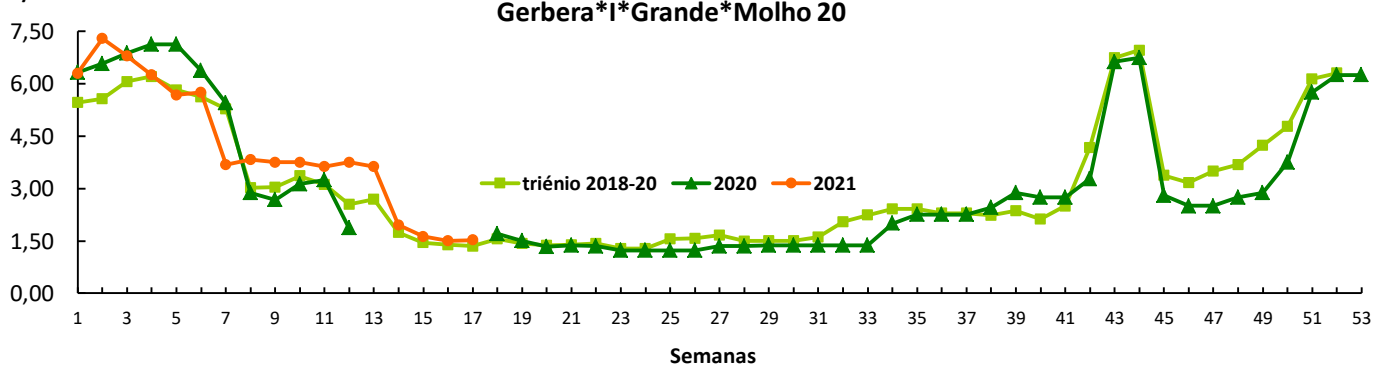

Flores e Folhagens

Gráficos de cotações mais frequentes

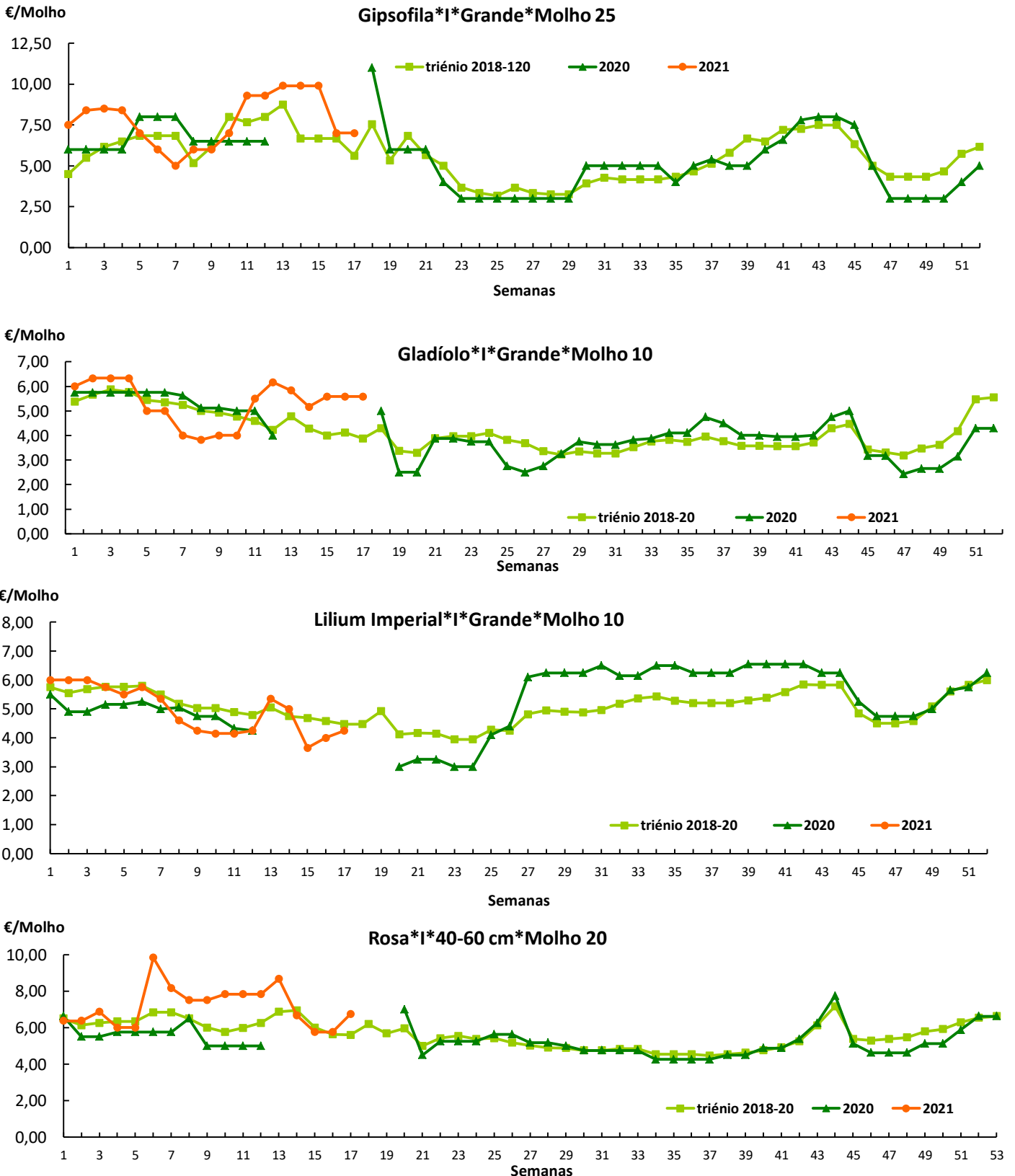

Flores e Folhagens

CONJUNTURA SEMANAL - MERCADOS ABASTECEDORES

MARL

Oferta suficiente para a maioria das espécies em comercialização. A procura melhorou, devido ao aproximar do “Dia da Mãe e incidiu no antúrio, cravo/cravina, crisântemo, gladiolo, gipsofila, lillium, limonium, ornithogallum e rosas. Subida das cotações do crisântemo. A oferta de folhagens foi suficiente para a cameleira, espargo, eucalyptus, fetos, leucadendron, leucospermum, ruscus, solidago e treefern, com manutenção das cotações. Quanto aos produtos vindos do exterior, a procura foi direcionada para o crisântemo, fetos e gipsofila de Espanha, além do crisântemo e rosa da Holanda e também rosa do Equador. Cotações estabilizadas.

Mercoflores

O mercado esteve bem abastecido das diversas flores de corte e folhagens. A procura esteve mais animada que na semana anterior, pela aproximação do dia da mãe. Maior procura para o antúrio, cravo, gerbera e rosas, além das diversas folhagens. Descida das cotações para a gerbera (grande molho) e gipsofila e subida das cotações para a rosa. Presença de produto importado, com destaque para o cravo, crisântemo, fetos e gipsofila importados de Espanha, rosa do Equador, crisântemo, orquídea e rosa da Holanda. As cotações subiram para a rosa da Holanda e do Equador e desceram para a gipsofila de Espanha.

Comércio Internacional (janeiro e fevereiro)

Produto	2020		2021		Variação		Saldo exportações- importações 2021
	Importações	Exportações	Importações	Exportações	Importações	Exportações	
	1 000 €				%		1 000 €
Árvores, Arbustos e Silvados	2 896,5	256,6	3 442,5	887,5	19	246	-2 555
Bolbos em Flor	1 087,1		786,4		-28		-786
Bolbos Gladiolos	98,1		91,5		-7		-91
Bolbos Jacintos	0,2						
Bolbos Narcisos	0,1						
Bolbos Tulipas	102,9		30,0		-71		-30
Bolbos outros	1 390,6	59,5	855,0	0,5	-39	-99	-854
Cravos	112,0	99,2	136,7	30,5	22	-69	-106
Crisântemos	517,5	10,1	413,8	9,0	-20	-10	-405
Estacas e Enxertos	423,5	3 603,3	286,9	3 380,9	-32	-6	3 094
Folhagens	607,7	12 171,7	528,7	8 791,6	-13	-28	8 263
Gladiolos	1,6		0,3	7,4	-81	3 958	7
Lírios (lilium sp)	9,3	1,0	7,3	0,6	-21	-93	-7
Orquídeas	297,8	5,4	338,4	9,3	14	73	-329
Outras Flores e seus Botões	1 571,5	1 280,5	1 227,7	1 293,3	-22	1	66
Outras Plantas Vivas	66,7	1,0	431,7	0,4	548	-94	-431
Plantas de exterior	4 346,5	5 087,9	4 586,4	5 538,1	6	9	952
Plantas de Interior	4 099,6	4 330,6	3 411,8	5 147,0	-17	19	1 735
Ranúnculos	1,0	11,2	0,8	17,4	-22		17
Redodendros e Azáleas	34,9		15,1		-57		-15
Rosas	2 010,9	74,4	1 834,3	75,9	-9	2	-1 758
Roseiras	91,1		118,8		30		-119

Fonte:INE

Flores e Folhagens

Comércio Internacional (janeiro e fevereiro)

Produto	2020		2021		Variação	
	Importações	Exportações	Importações	Exportações	Importações	Exportações
	Tonelada				%	
Árvores, Arbustos e Silvados de Fruta	1 298,8	51,7	1 020,8	274,6	-21	431
Bolbos em Flor	201,2		143,6		-29	
Bolbos Gladiolos	38,6		34,6		-10	
Bolbos Jacintos	0,1				-100	
Bolbos Narcisos	0,1				-76	
Bolbos Tulipas	37,3		13,6		-64	
Bolbos outros	697,9	11,6	426,7	0,1	-39	-99
Cravos	57,1	31,6	37,3	8,3	-35	-74
Crisântemos	99,6	2,0	100,9	1,8	1	-12
Estacas e Enxertos	104,6	291,1	73,8	142,7	-29	-51
Folhagens	156,2	8 116,8	112,2	5 534,0	-28	-32
Gladiolos	0,2	0,1		4,3	-93	3 643
Lírios (lilium sp)	1,6	3,5	1,3	0,1	-18	-98
Orquídeas	28,3	0,5	32,2	0,7	14	41
Outras Flores e seus Botões	344,1	262,8	290,8	295,7	-15	12
Outras Plantas Vivas	19,4	1,5	189,6	0,9	878	-42
Plantas de exterior	2 362,9	5 529,1	1 983,9	5 029,8	-16	-9
Plantas de Interior	1 113,7	7 671,8	846,0	9 786,0	-24	28
Ranúnculos	0,1	0,1	0,1	3,4	-23	35
Redodendros e Azáleas	19,7		5,8		-70	
Rosas	216,2	22,9	204,8	22,2	-5	-3
Roseiras	40,9		38,1		-7	

Produto	2020		2021		Variação	
	Importações	Exportações	Importações	Exportações	Importações	Exportações
	1 000 unidades				%	
Árvores, Arbustos e Silvados de Fruta	2 363	101	2 252	323	-5	219
Bolbos em Flor						
Bolbos Gladiolos	1 857		1 746		-6	
Bolbos Jacintos	1		0		-100	
Bolbos Narcisos	2				-81	
Bolbos Tulipas	1 014		335		-67	
Bolbos outros	7 352	234	3 624		-51	
Cravos	1 022	543	1 226	148	20	-73
Crisântemos	1 509	17	1 335	20	-12	21
Estacas e Enxertos						
Folhagens						
Gladiolos	4		0	2	-98	
Lírios (lilium sp)	12	1	10	1	-20	-88
Orquídeas	111	1	228	1	105	69
Outras Flores e seus Botões	3 204	2 004	2 208	2 765	-31	38
Outras Plantas Vivas						
Plantas de exterior	1 070	1 561	1 224	4 949	14	217
Plantas de Interior	2 722	4 671	2 226	5 393	-18	15
Ranúnculos	2		1	5	-40	
Redodendros e Azáleas	27		8		-69	
Rosas	3 261	248	2 900	112	-11	-55
Roseiras	83		101		21	

Fonte:INE

 Para consulta de preços de produtos agrícolas consultar o site www.gpp.pt/Cot/
Coordenação Central

Gabinete de Planeamento, Políticas e Administração Geral

Direção de Serviços de Estatística

Divisão de Estatística

tel: 213 234 600

SISTEMA DE INFORMAÇÃO DE MERCADOS AGRÍCOLAS

 E-mail: sima@gpp.pt

Praça do Comércio, 1149-010 Lisboa

O conhecimento do mercado é a chave do sucesso!

O mobiliza informação essencial para os empresários agrícolas e outros agentes tomarem as melhores decisões