

# Newsletter

Semana 15: 12-04-2021 a 18-04-2021

## Flores e Folhagens

### CONJUNTURA SEMANAL - MERCADOS DE PRODUÇÃO

**Alstroeméria** - Na Região Norte, na área de mercado Entre Douro e Minho, as cotações desceram devido a uma maior oferta e menor procura. Boa qualidade. Algumas dificuldades de escoamento.

Na Região Centro, na área de mercado Beira Litoral, iniciou-se campanha de produção e comercialização, com a oferta e a procura ainda baixas.

Na Região Lisboa e Vale do Tejo, na área de mercado Península de Setúbal, a oferta foi baixa e a procura fraca. Cotações sem alterações.

**Arália** - Na Região Lisboa e Vale do Tejo, na área de mercado Península de Setúbal, a oferta e a procura mantiveram-se baixas. Cotações estáveis.

**Cravo/Cravina** - Na Região Norte, na área de mercado de produção Entre Douro e Minho, as cotações desceram devido a uma maior oferta e menor procura. Escoamento com algumas dificuldades.

Na Região Centro, na área de mercado Beira Litoral, a oferta foi fraca porque ultimamente não foram feitas plantações novas e as plantações existentes estiveram e estão a ser semi-cuidadas (menor qualidade) e outras abandonadas. Descida da cotação mínima do cravo "Tipo Americano e Tipo Spray".

Na Região Lisboa e Vale do Tejo, na área de mercado Península Setúbal, a oferta foi baixa e a procura média. Descida da cotação mínima e da mais frequente e subida da máxima no cravo "Tipo Americano".

**Crisântemo** - Na Região Centro, na área de mercado Beira Litoral, a oferta do crisântemo "Tipo Spray" foi baixa e a procura fraca. Descida das cotações.

Na Região Lisboa e Vale do Tejo, na área de mercado Península de Setúbal, a oferta manteve-se baixa e a procura média. Descida das cotações.

**Espargo** - Na Região Norte, na área de mercado de produção Entre Douro e Minho, a oferta foi suficiente para a procura média. Cotações estáveis.

Na Região Lisboa e Vale do Tejo, na área de mercado Península de Setúbal, a oferta foi baixa e a procura média. Cotações estáveis.

**Estrelícia** - Na Região Centro, na área de mercado Beira Litoral, a oferta muito baixa e a procura fraca. Cotações estáveis. Aproxima-se o fim da campanha.

Na Região Lisboa e Vale do Tejo, na área de mercado Península de Setúbal, a oferta foi baixa e a procura também. As cotações não se alteraram.

**Eucaliptos** - Na Região Lisboa e Vale do Tejo, na área de mercado Península de Setúbal, a oferta foi baixa e a procura média. Cotações sem alterações.

**Feto** - Na Região Lisboa e Vale do Tejo, na área de mercado Península de Setúbal, a oferta foi baixa e a procura média/baixa. Cotações sem alterações.

**Frésia** - Na Região Lisboa e Vale do Tejo, na área de mercado Península de Setúbal, terminou a campanha de produção e comercialização desta flor.

**Gerbera** - Na Região Norte, na área de mercado de produção Entre Douro e Minho, as cotações desceram devido ao aumento da oferta e à quebra da procura. Boa qualidade. Escoamento com algumas dificuldades.

Na Região Centro, na área de mercado Beira Litoral, a oferta foi média e a procura inferior. A produção tem aumentado devido às temperaturas amenas. Descida das cotações da gerbera, categoria I.

Região Lisboa e Vale do Tejo, na área de mercado Península de Setúbal, as cotações não se alteraram. A oferta e a procura foram baixas.

**Gipsofila** - Na Região Lisboa e Vale do Tejo, na área de mercado Península de Setúbal, a oferta e a procura foram baixas. Descida da cotação mínima e da máxima. Cotações sem alterações.

**Gladíolo** - Na Região Norte, na área de mercado Entre Douro e Minho, as cotações desvalorizaram devido ao aumento da oferta e à quebra da procura. Algumas dificuldades de escoamento.

Na Região Centro, na área de mercado Beira Litoral, iniciou-se a campanha de produção e comercialização com a oferta e a procura ainda fracas.

Região Lisboa e Vale do Tejo, na área de mercado Península de Setúbal, a oferta e a procura foram baixas. Descida da cotação mínima e subida da cotação mais frequente.

**Girassol** - Na Região Lisboa e Vale do Tejo, na área de mercado Península de Setúbal, a oferta foi baixa e a procura média/baixa. Cotações sem alterações.

## Flores e Folhagens

**Íris** - Região Lisboa e Vale do Tejo, na área de mercado Península de Setúbal, a oferta foi média e equilibrou a procura. Cotações estáveis  
**Lilium** - Na região Norte, na área de mercado Entre Douro e Minho, as cotações desceram devido à redução da oferta e queda da procura. Boa qualidade e escoamento com algumas dificuldades.

Na Região Centro, na área de mercado Beira Litoral, a oferta foi fraca, inferior a um ano normal nesta época. Como se estragou muita flor no início da pandemia, os produtores reduziram as áreas de plantação. Procura baixa. Descida das cotações. do lilium grande.

Na Região Lisboa e Vale do Tejo, na área de mercado Península de Setúbal, a oferta foi baixa porque o produtor não investiu nesta flor. Procura baixa. Descida da cotação mínima e da mais frequente.

**Matiola** - Região Lisboa e Vale do Tejo, na área de mercado Península de Setúbal, a oferta foi média e a procura. Descida das cotações.

**Rosa** - Na Região Norte, na área de mercado Entre Douro e Minho, as cotações desvalorizaram devido ao aumento da oferta e à quebra da procura. Escoamento com algumas dificuldades. Concorrência de produto importado do Equador e Holanda.

Na Região Centro, na área de mercado Beira Litoral, iniciou-se a campanha de produção e comercialização desta flor com a oferta e a procura fracas. Os valores das cotações estão inferiores ao normal nesta época do ano.

Na Região Lisboa e Vale do Tejo, na área de mercado Península de Setúbal, a oferta foi baixa e a procura também. As cotações não se alteraram.

**Ruscus** - Na Região Lisboa e Vale do Tejo, na área de mercado Península de Setúbal, a oferta e a procura foram médias. Cotações sem alterações.

**Stalice** - Na Região Lisboa e Vale do Tejo, na área de mercado Península de Setúbal, a oferta foi baixa e a procura média/baixa. Descida da cotação mínima e da mais frequente

Na Região Centro, na área de mercado Beira Litoral, iniciou-se a campanha de produção e comercialização desta folhagem, com a oferta e a procura ainda baixas.

### Cotações Médias Nacionais

PRODUTOS	MÉDIA DA SEMANA EUR / Molho	VARIACÃO PERCENTUAL (%)		
		Semana anterior	Semana Homóloga do ano anterior	Semana Homóloga da Média das Campanhas 2018 a 2020
Alstroeméria*I*Grande*Molho 10	2,38	-16,2		-5,9
Cravo*Tipo Americano*I*>60 cm*Molho 20	3,05	-17,6		62,7
Crisântemo*Tipo Spray*I*Grande*Molho 5	1,48	-20,5		-5,3
Estrelícia*I*Grande*Molho 10	5,60	0,0		-15,5
Gerbera*I*Grande*Molho 20	1,63	-16,7		12,1
Gipsofila*I*Grande*Molho 20	9,90	0,0		48,3
Gladiolo*I*Grande*Molho 10	5,58	8,0		39,5
Lilium*Imperial*I*Grande*Molho 10	3,65	-27,0		-22,1
Rosa*I*40-60 cm*Molho 20	5,75	-13,7		-39,2

Nota: cotação média de todos os mercados

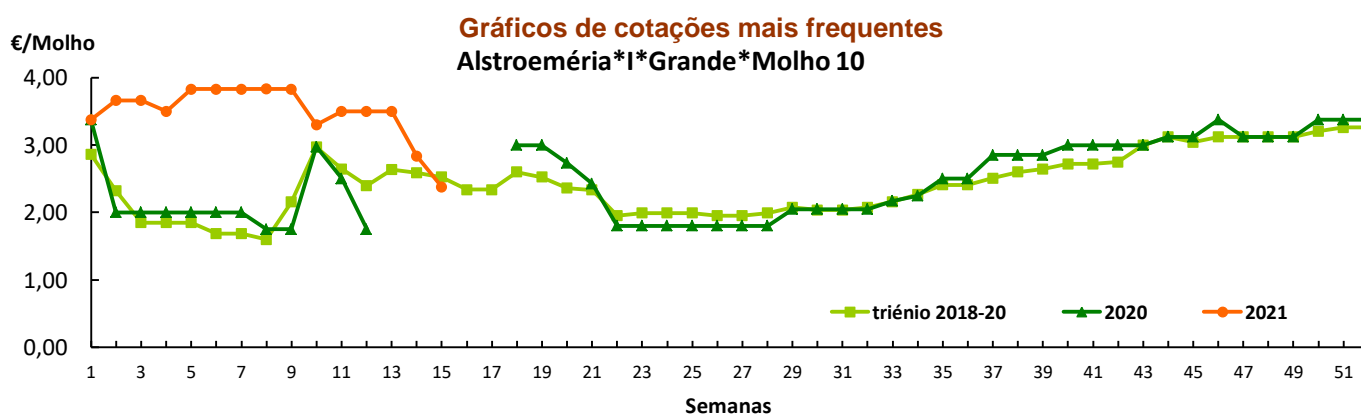

## Flores e Folhagens

### Gráficos de cotações mais frequentes

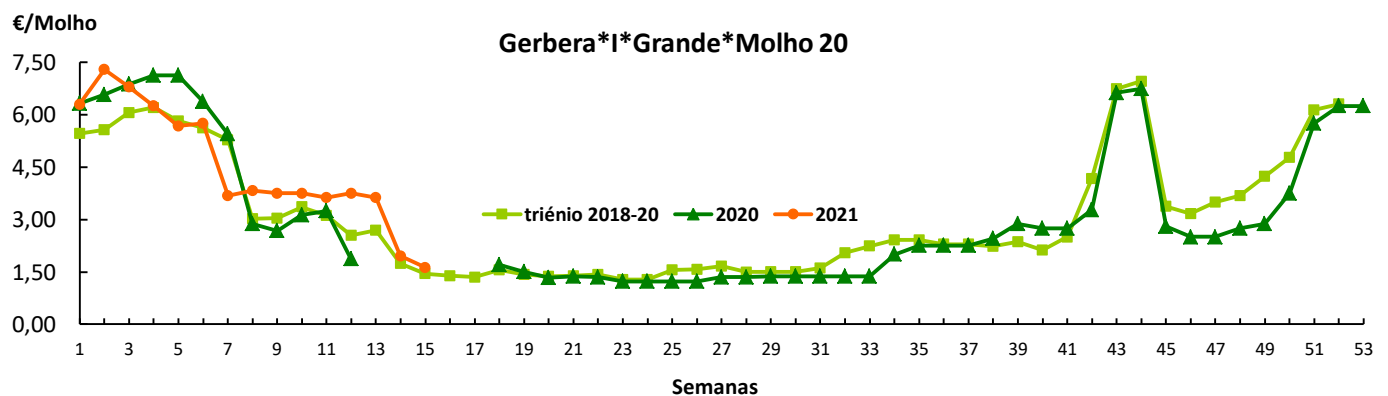
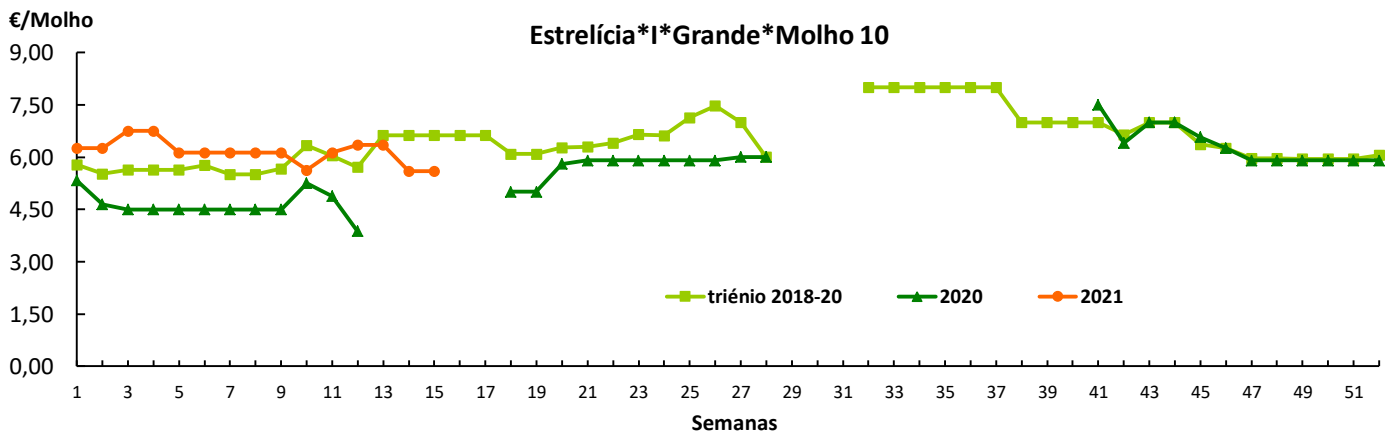
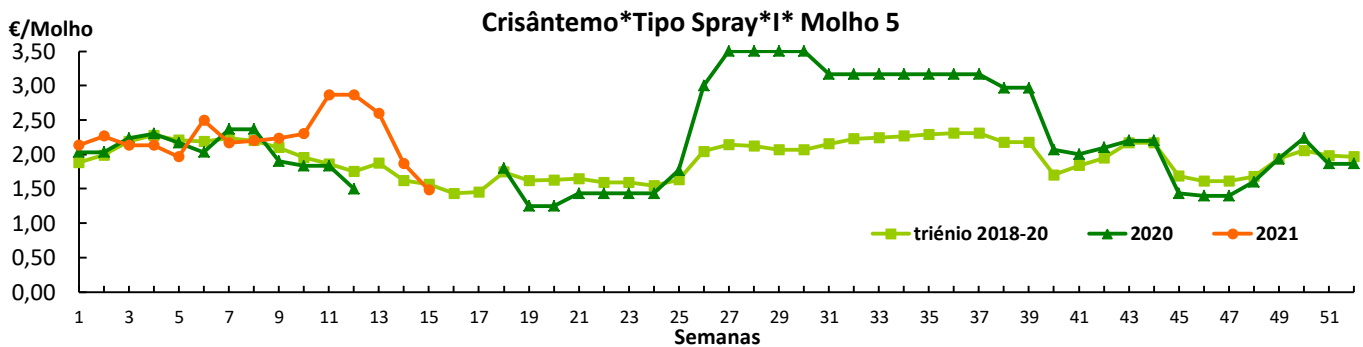
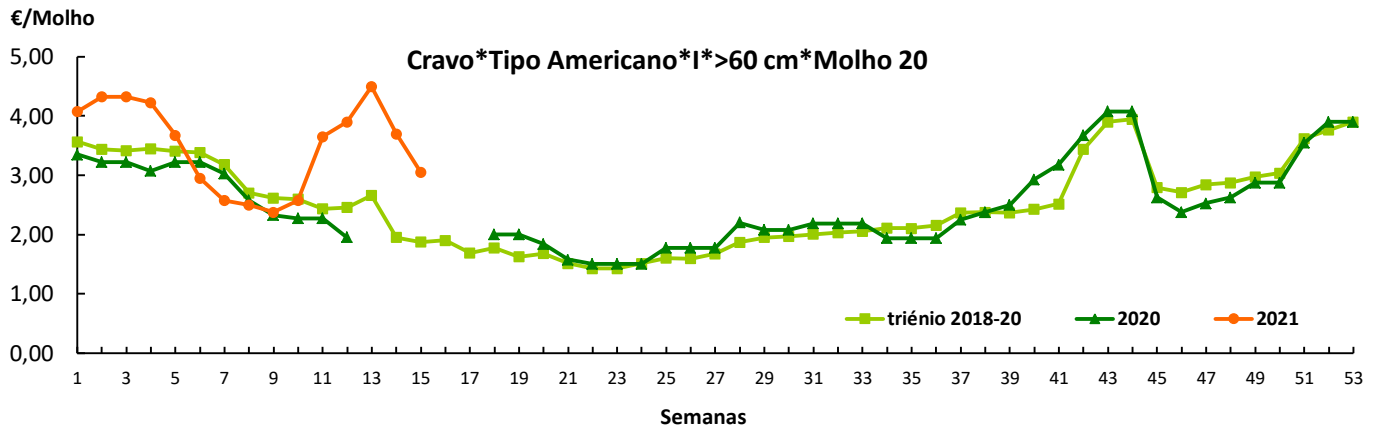

## Flores e Folhagens

### Gráficos de cotações mais frequentes

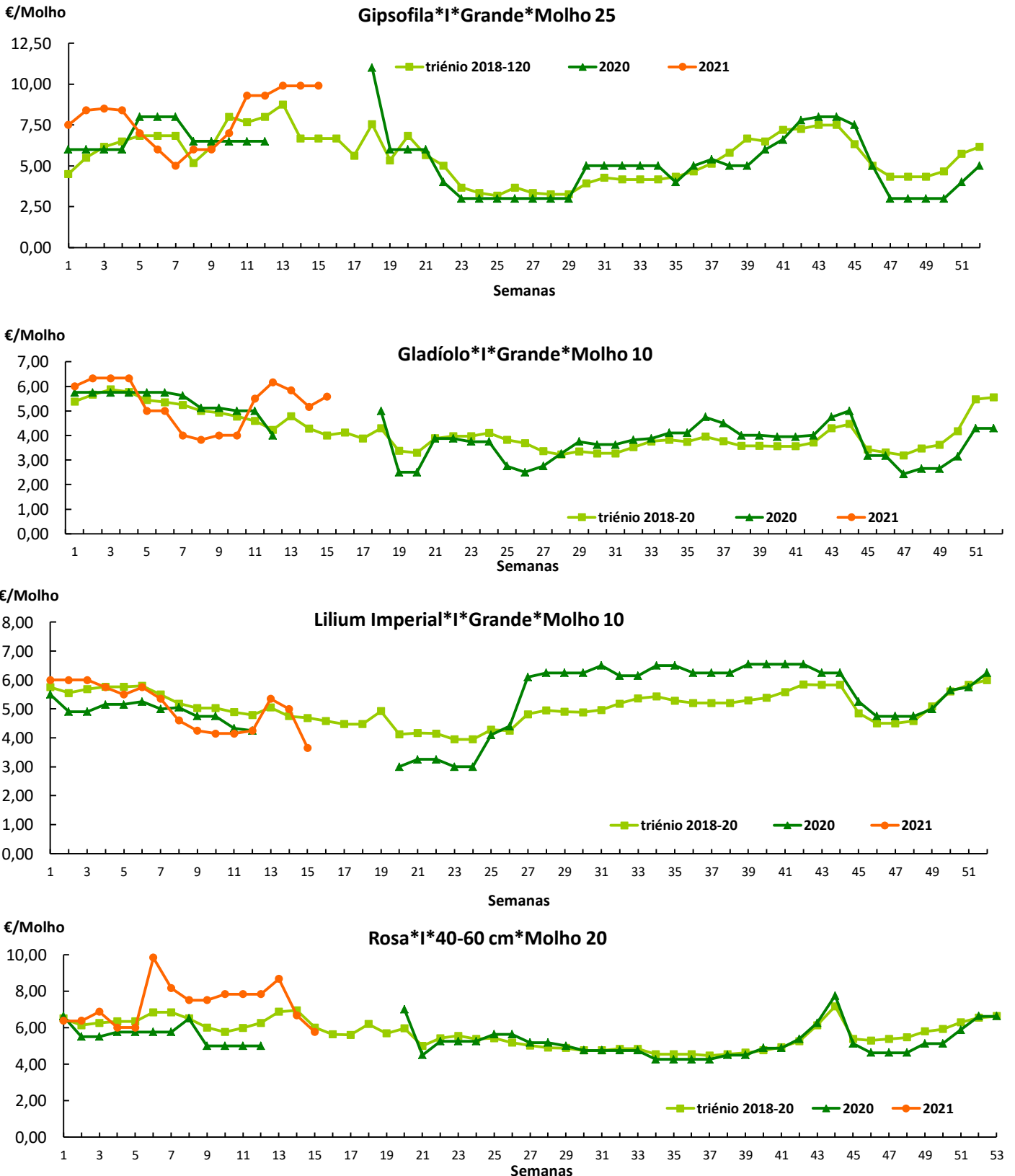

## Flores e Folhagens

### CONJUNTURA SEMANAL - MERCADOS ABASTECEDORES

#### MARL

Nesta semana, assistiu-se a um aumento considerável da disponibilidade para a maioria das espécies em comercialização. A procura esteve normal e incidiu no antúrio, cravo/cravina, crisântemo, gladiolo, gipsofila, lillium, limonium e rosa. Descida das cotações da alstroeméria, gerbera, gipsofila, gladiolo e rosas. Início da comercialização do “ornithogallum” nacional. A oferta de folhagens foi suficiente para a cameleira, espargo, eucalyptus, fetos, leucadendron, leucospermum, ruscus e treefern, com manutenção das cotações. Quanto aos produtos vindos do exterior, a procura foi direcionada para o crisântemo, fetos e gipsofila de Espanha, além do crisântemo e rosa da Holanda e também rosa do Equador. Subida das cotações do crisântemo, proveniente de Espanha.

#### Mercoflores

O mercado esteve bem abastecido das diversas flores de corte e folhagens. Menor procura pela maioria das espécies, mas destacou-se o antúrio, cravo, gerbera e rosas, além das diversas folhagens. Descida das cotações para a alstroeméria, antirrhinum, antúrio, cravo, crisântemo, gerbera, gipsofila, gladiolo, leucadendron, lillium imperial e rosa. Presença de produto importado em quantidades suficientes que vem complementar a oferta existente e a procura por parte dos consumidores, essencialmente de cravo, crisântemo, fetos e gipsofila provenientes de Espanha, rosa do Equador, crisântemo, orquídea e rosa da Holanda. Descida das cotações para o cravo, crisântemo, gipsofila de Espanha, crisântemo, rosa da Holanda e rosa do Equador.

#### Comércio Internacional (janeiro e fevereiro)

Produto	2020		2021		Variação		Saldo exportações- importações 2021
	Importações	Exportações	Importações	Exportações	Importações	Exportações	
	1 000 €				%		1 000 €
Árvores, Arbustos e Silvados	2 896,5	256,6	3 442,5	887,5	19	246	-2 555
Bolbos em Flor	1 087,1		786,4		-28		-786
Bolbos Gladiolos	98,1		91,5		-7		-91
Bolbos Jacintos	0,2						
Bolbos Narcisos	0,1						
Bolbos Tulipas	102,9		30,0		-71		-30
Bolbos outros	1 390,6	59,5	855,0	0,5	-39	-99	-854
Cravos	112,0	99,2	136,7	30,5	22	-69	-106
Crisântemos	517,5	10,1	413,8	9,0	-20	-10	-405
Estacas e Enxertos	423,5	3 603,3	286,9	3 380,9	-32	-6	3 094
Folhagens	607,7	12 171,7	528,7	8 791,6	-13	-28	8 263
Gladiolos	1,6		0,3	7,4	-81	3 958	7
Lírios (lilium sp)	9,3	1,0	7,3	0,6	-21	-93	-7
Orquídeas	297,8	5,4	338,4	9,3	14	73	-329
Outras Flores e seus Botões	1 571,5	1 280,5	1 227,7	1 293,3	-22	1	66
Outras Plantas Vivas	66,7	1,0	431,7	0,4	548	-94	-431
Plantas de exterior	4 346,5	5 087,9	4 586,4	5 538,1	6	9	952
Plantas de Interior	4 099,6	4 330,6	3 411,8	5 147,0	-17	19	1 735
Ranúnculos	1,0	11,2	0,8	17,4	-22		17
Redodendros e Azáleas	34,9		15,1		-57		-15
Rosas	2 010,9	74,4	1 834,3	75,9	-9	2	-1 758
Roseiras	91,1		118,8		30		-119

Fonte:INE

## Flores e Folhagens

### Comércio Internacional (janeiro e fevereiro)

Produto	2020		2021		Variação	
	Importações	Exportações	Importações	Exportações	Importações	Exportações
	Tonelada				%	
Árvores, Arbustos e Silvados de Fruta	1 298,8	51,7	1 020,8	274,6	-21	431
Bolbos em Flor	201,2		143,6		-29	
Bolbos Gladiolos	38,6		34,6		-10	
Bolbos Jacintos	0,1				-100	
Bolbos Narcisos	0,1				-76	
Bolbos Tulipas	37,3		13,6		-64	
Bolbos outros	697,9	11,6	426,7	0,1	-39	-99
Cravos	57,1	31,6	37,3	8,3	-35	-74
Crisântemos	99,6	2,0	100,9	1,8	1	-12
Estacas e Enxertos	104,6	291,1	73,8	142,7	-29	-51
Folhagens	156,2	8 116,8	112,2	5 534,0	-28	-32
Gladiolos	0,2	0,1		4,3	-93	3 643
Lírios (lilium sp)	1,6	3,5	1,3	0,1	-18	-98
Orquídeas	28,3	0,5	32,2	0,7	14	41
Outras Flores e seus Botões	344,1	262,8	290,8	295,7	-15	12
Outras Plantas Vivas	19,4	1,5	189,6	0,9	878	-42
Plantas de exterior	2 362,9	5 529,1	1 983,9	5 029,8	-16	-9
Plantas de Interior	1 113,7	7 671,8	846,0	9 786,0	-24	28
Ranúnculos	0,1	0,1	0,1	3,4	-23	35
Redodendros e Azáleas	19,7		5,8		-70	
Rosas	216,2	22,9	204,8	22,2	-5	-3
Roseiras	40,9		38,1		-7	

Produto	2020		2021		Variação	
	Importações	Exportações	Importações	Exportações	Importações	Exportações
	1 000 unidades				%	
Árvores, Arbustos e Silvados de Fruta	2 363	101	2 252	323	-5	219
Bolbos em Flor						
Bolbos Gladiolos	1 857		1 746		-6	
Bolbos Jacintos	1		0		-100	
Bolbos Narcisos	2				-81	
Bolbos Tulipas	1 014		335		-67	
Bolbos outros	7 352	234	3 624		-51	
Cravos	1 022	543	1 226	148	20	-73
Crisântemos	1 509	17	1 335	20	-12	21
Estacas e Enxertos						
Folhagens						
Gladiolos	4		0	2	-98	
Lírios (lilium sp)	12	1	10	1	-20	-88
Orquídeas	111	1	228	1	105	69
Outras Flores e seus Botões	3 204	2 004	2 208	2 765	-31	38
Outras Plantas Vivas						
Plantas de exterior	1 070	1 561	1 224	4 949	14	217
Plantas de Interior	2 722	4 671	2 226	5 393	-18	15
Ranúnculos	2		1	5	-40	
Redodendros e Azáleas	27		8		-69	
Rosas	3 261	248	2 900	112	-11	-55
Roseiras	83		101		21	

Fonte: INE

 Para consulta de preços de produtos agrícolas consultar o site [www.gpp.pt/Cot/](http://www.gpp.pt/Cot/)
**Coordenação Central**

Gabinete de Planeamento, Políticas e Administração Geral

Direção de Serviços de Estatística

Divisão de Estatística

tel: 213 234 600

**SISTEMA DE INFORMAÇÃO DE MERCADOS AGRÍCOLAS**

 E-mail: [sima@gpp.pt](mailto:sima@gpp.pt)

Praça do Comércio, 1149-010 Lisboa

O conhecimento do mercado é a chave do sucesso!

O onibiliza informação essencial para os empresários agrícolas e outros agentes tomarem as melhores decisões