

Newsletter

Semana 14: 05-04-2021 a 11-04-2021

Flores e Folhagens

CONJUNTURA SEMANAL - MERCADOS DE PRODUÇÃO

Alstroeméria - Na Região Norte, na área de mercado Entre Douro e Minho, a oferta equilibrou a procura média. Boa qualidade e alguma dificuldade de escoamento, devido ao encerramento de canais habituais. Cotações estáveis.

Na Região Lisboa e Vale do Tejo, na área de mercado Península de Setúbal, a oferta foi baixa e a procura fraca. Descida das cotações.

Arália - Na Região Lisboa e Vale do Tejo, na área de mercado Península de Setúbal, a oferta e a procura mantiveram-se baixas. Cotações estáveis.

Cravo/Cravina - Na Região Norte, na área de mercado de produção Entre Douro e Minho, as cotações não se alteraram. Oferta e procura médias. Escoamento com algumas dificuldades.

Na Região Centro, na área de mercado Beira Litoral, a oferta foi fraca porque ultimamente não foram feitas plantações novas e as plantações existentes estiveram e estão a ser semi-cuidadas (menor qualidade) e outras abandonadas. Descida das cotações, exceto a cotação mínima da cravina, que se manteve.

Na Região Lisboa e Vale do Tejo, na área de mercado Península Setúbal, a oferta foi baixa e a procura média. Descida das cotações do cravo "Tipo Spray" e do cravo "Tipo Americano".

Crisântemo - Na Região Centro, na área de mercado Beira Litoral, a oferta do crisântemo "Tipo Spray" foi baixa e a procura fraca. Descida das cotações.

Na Região Lisboa e Vale do Tejo, na área de mercado Península de Setúbal, a oferta manteve-se baixa e a procura média. Descida das cotações.

Espargo - Na Região Norte, na área de mercado de produção Entre Douro e Minho, a oferta foi baixa e a procura média. Cotações estáveis.

Na Região Lisboa e Vale do Tejo, na área de mercado Península de Setúbal, a oferta foi baixa e a procura média. Cotações estáveis.

Estrelícia - Na Região Centro, na área de mercado Beira Litoral, a oferta muito baixa e a procura fraca. Cotações sem alterações. Aproxima-se o fim da campanha.

Na Região Lisboa e Vale do Tejo, na área de mercado Península de Setúbal, a oferta foi baixa e a procura também. Descida das cotações.

Eucaliptos - Na Região Lisboa e Vale do Tejo, na área de mercado Península de Setúbal, as cotações não se alteraram. A oferta foi baixa e a procura média.

Feto - Na Região Lisboa e Vale do Tejo, na área de mercado Península de Setúbal, a oferta foi baixa e a procura média/baixa. Descida ad cotação máxima do feto grande.

Frésia - Na Região Lisboa e Vale do Tejo, na área de mercado Península de Setúbal, a oferta foi baixa e a procura média. Cotações sem alterações.

Gerbera - Na Região Norte, na área de mercado de produção Entre Douro e Minho, as cotações mantiveram-se estáveis. Oferta e procura média. Boa qualidade. Escoamento com algumas dificuldades.

Na Região Centro, na área de mercado Beira Litoral, a oferta foi média e a procura inferior. Descida das cotações.

Região Lisboa e Vale do Tejo, na área de mercado Península de Setúbal, a procura diminuiu após o fim de semana da Páscoa e as cotações da gerbera grande e mini desceram. Oferta e procura baixas.

Gipsofila - Na Região Lisboa e Vale do Tejo, na área de mercado Península de Setúbal, a oferta foi baixa e a procura média. Cotações sem alterações.

Gladíolo - Na Região Norte, na área de mercado Entre Douro e Minho, as cotações não se alteraram. Oferta e procura médias. Algumas dificuldades de escoamento.

Região Lisboa e Vale do Tejo, na área de mercado Península de Setúbal, a oferta e a procura foram baixas. Descida da cotação mínima e da mais frequente e, subida da cotação máxima.

Girassol - Na Região Lisboa e Vale do Tejo, na área de mercado Península de Setúbal, a oferta foi baixa e a procura média/baixa. Descida das cotações.

Íris - Região Lisboa e Vale do Tejo, na área de mercado Península de Setúbal, a oferta foi média e equilibrou a procura. Cotações sem alterações.

Flores e Folhagens

Lilium - Na região Norte, na área de mercado Entre Douro e Minho, as cotações não se alteraram. Oferta e procura médias. Boa qualidade e escoamento com algumas dificuldades.

Na Região Centro, na área de mercado Beira Litoral, a oferta foi fraca, inferior a um ano normal nesta época. Como se estragou muita flor no início da pandemia, os produtores reduziram as áreas de plantação e agora a oferta é fraca. Procura baixa. Descida das cotações.

Na Região Lisboa e Vale do Tejo, na área de mercado Península de Setúbal, a oferta foi baixa porque o produtor não investiu nesta flor. Procura baixa. Descida das cotações.

Matiola - Região Lisboa e Vale do Tejo, na área de mercado Península de Setúbal, a oferta e a procura foram médias. Cotações estáveis.

Ranúnculos- Região Lisboa e Vale do Tejo, na área de mercado Península de Setúbal, terminou a campanha de produção e comercialização deste produto.

Rosa - Na Região Norte, na área de mercado Entre Douro e Minho, as cotações não se alteraram. A oferta foi inferior à procura média. Escoamento com algumas dificuldades. Concorrência de produto importado do Equador e Holanda.

Na Região Lisboa e Vale do Tejo, na área de mercado Península de Setúbal, a oferta foi baixa e a procura também. Descida das cotações da rosa >60 cm e 40-60 cm e da cotação mínima e da mais frequente da rosa, tamanho < 40cm.

Ruscus - Na Região Lisboa e Vale do Tejo, na área de mercado Península de Setúbal, a oferta e a procura foram médias. Descida da cotação mínima e da mais frequente do ruscus médio.

Stalice - Na Região Lisboa e Vale do Tejo, na área de mercado Península de Setúbal, a oferta foi baixa e a procura média/baixa. Descida da cotação mínima e da mais frequente

Tulipa - Na Região Norte, na área de mercado Entre Douro e Minho, a oferta foi quase nula e damos por terminada a campanha de produção e comercialização desta flor .

Cotações Médias Nacionais

PRODUTOS	MÉDIA DA SEMANA EUR / Molho	VARIACÃO PERCENTUAL (%)		
		Semana anterior	Semana Homóloga do ano anterior	Semana Homóloga da Média das Campanhas 2018 a 2020
Alstroeméria*I*Grande*Molho 10	2,83	-19,1		9,5
Cravo*Tipo Americano*I*>60 cm*Molho 20	3,70	-17,8		89,7
Crisântemo*Tipo Spray*I*Grande*Molho 5	1,87	-28,2		15,4
Estrelícia*I*Grande*Molho 10	5,60	-11,8		-15,5
Gerbera*I*Grande*Molho 20	1,95	-46,2		12,2
Gipsofila*I*Grande*Molho 20	9,90	0,0		48,3
Gladiolo*I*Grande*Molho 10	5,17	-11,4		20,5
Lilium*Imperial*I*Grande*Molho 10	5,00	-6,5		5,3
Rosa*I*40-60 cm*Molho 20	6,67	-23,1		-27,9

Nota: cotação média de todos os mercados

Gráficos de cotações mais frequentes

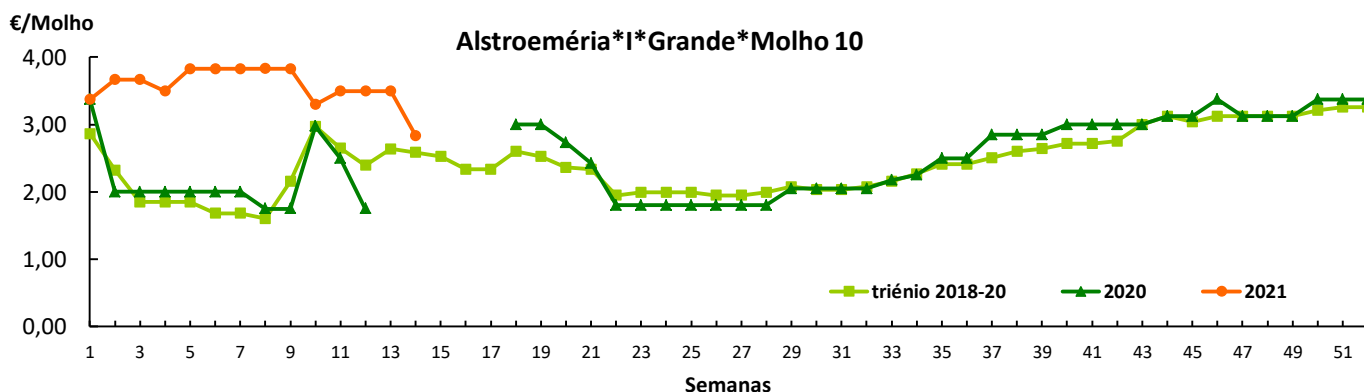

Flores e Folhagens

Gráficos de cotações mais frequentes

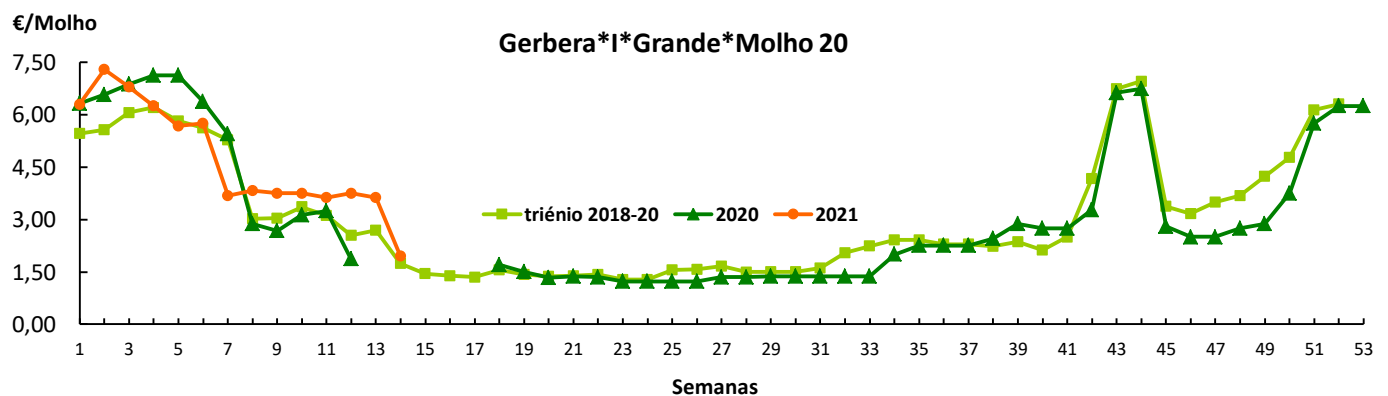
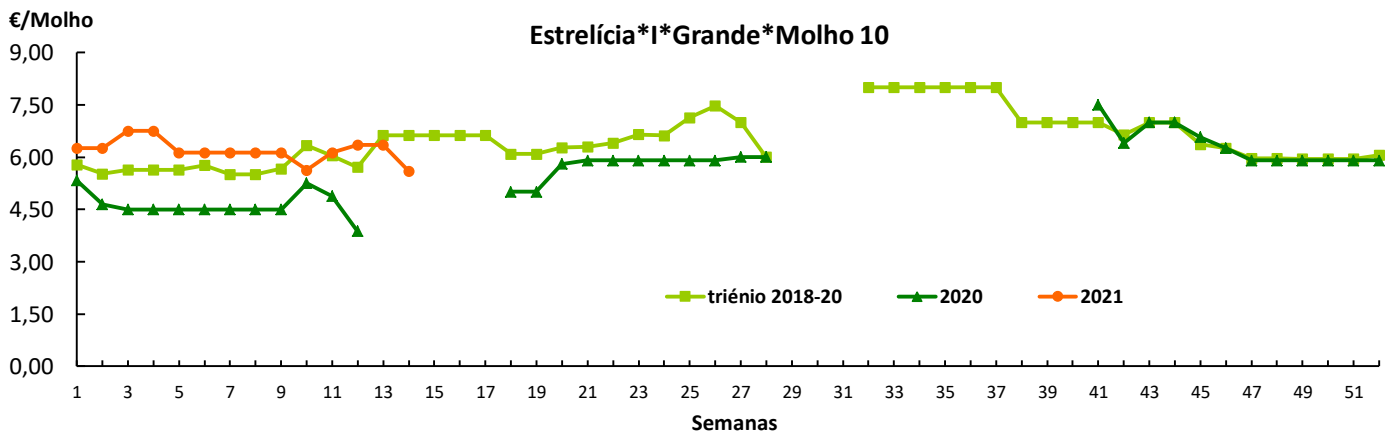
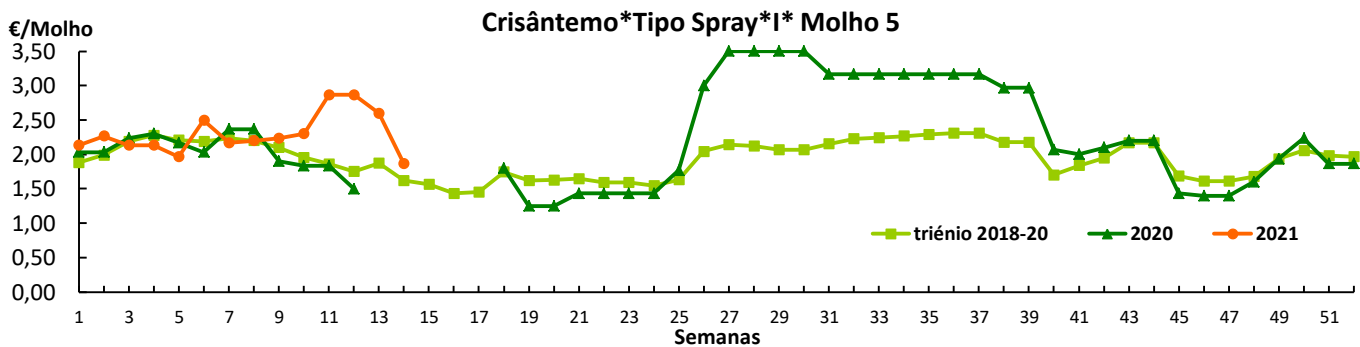
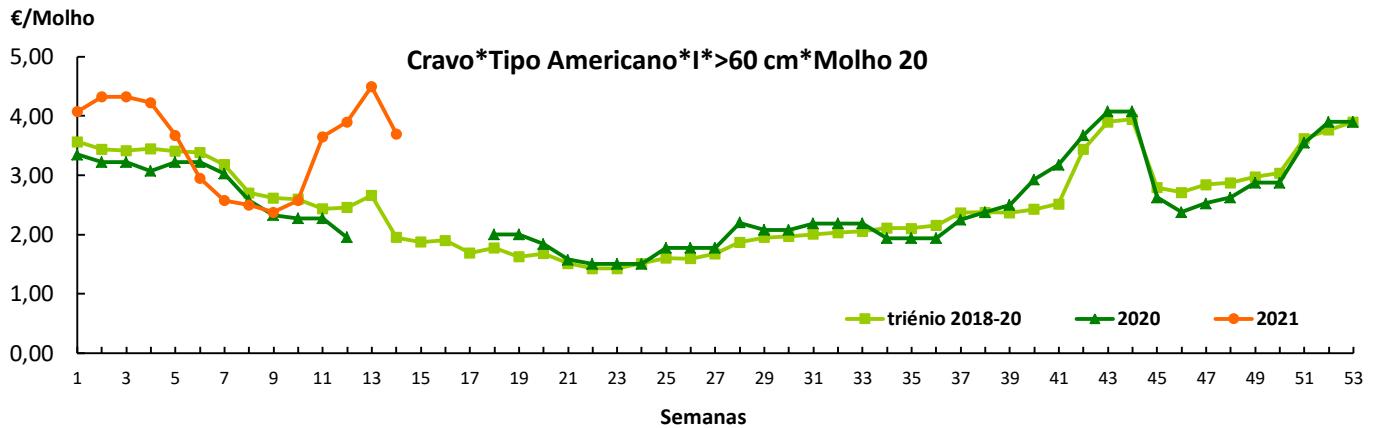

Flores e Folhagens

Gráficos de cotações mais frequentes

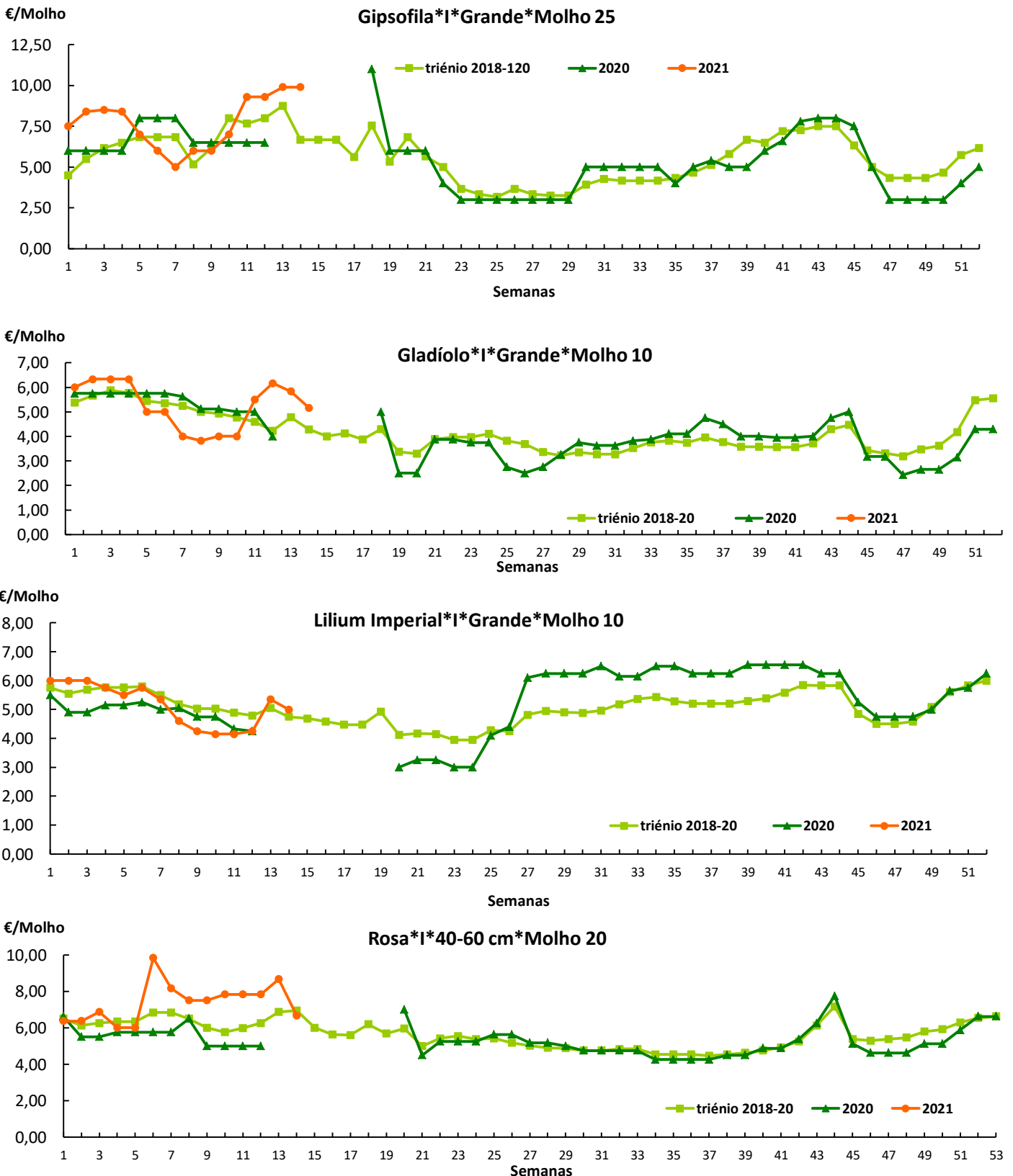

Flores e Folhagens

CONJUNTURA SEMANAL - MERCADOS ABASTECEDORES

MARL

Nesta semana, registou-se um aumento significativo da oferta destes produtos, com descida das cotações. A procura melhorou e incidu no antúrio, cravo, crisântemo, frésias, gladiolo, gipsofila, íris, liliium, limonium, rosa e tulipa. Descida das cotações da gerbera molho de 20, crisântemo, rosa, gerbera comercializada em caixa e em raquete, cravo e gipsofila, liliium imperial, limonium e antirrhinum (boca de lobo), e liliium oriental, A frésia, íris e a tulipa, encontram-se em final de campanha. Subida das cotações do gladiolo porque a oferta diminuiu. Aumento da oferta de gipsofila e rosas, o que não acontecia em períodos anteriores. A oferta foi média para as folhagens, como a cameleira, espargo, *eucalyptus*, fetos, leucadendron, leucospermum e ruscus. Quanto aos produtos vindos do exterior, a procura foi direcionada para o crisântemo, fetos e gipsofila de Espanha, além do crisântemo e rosa da Holanda e também rosa do Equador. Cotações estabilizadas.

Mercoflores

Registou-se uma menor procura, após o fim de semana de Páscoa. Destaque para o antúrio, cravo, gerbera e rosas, além das diversas folhagens. Cotações sem alterações. Presença de produto importado, em menor quantidade que vem complementar a oferta existente principalmente de cravo, crisântemo, fetos e gipsofila provenientes de Espanha, rosa do Equador, crisântemo, orquídea e rosa da Holanda. As cotações não se alteraram.

Comércio Internacional (janeiro)

Produto	2020		2021		Variação		Saldo exportações- importações 2021
	Importações	Exportações	Importações	Exportações	Importações	Exportações	
	1 000 €				%		1 000 €
Árvores, Arbustos e Silvados	1 656,1	229,1	1 377,8	526,4	-17	130	-851
Bolbos em Flor	488,3		364,0		-25		-364
Bolbos Gladiolos	40,3		51,4		28		-51
Bolbos Jacintos	0,1						
Bolbos Narcisos	0,1						
Bolbos Tulipas	60,2		18,1		-70		-18
Bolbos outros	695,3	14,1	350,9	8,2	-50	-42	-343
Cravos	63,1	44,4	50,9	13,9	-19	-69	-37
Crisântemos	292,8	7,0	273,1	5,6	-7	-21	-268
Estacas e Enxertos	119,8	1 337,1	52,6	1 520,3	-56	14	1 468
Folhagens	332,9	6 740,8	227,1	3 711,9	-32	-45	3 485
Gladiolos	1,2		0,3	3,2	-74		3
Lírios (lilium sp)	6,2	1,0	4,2	0,3	-32	-97	-4
Orquídeas	146,3	2,9	108,0	5,9	-26	102	-102
Outras Flores e seus Botões	756,9	525,8	534,3	516,4	-29	-2	-18
Outras Plantas Vivas	18,2	1,0	239,4	0,0	1 215	-100	-239
Plantas de exterior	2 083,1	2 116,1	1 989,5	1 840,3	-4	-13	-149
Plantas de Interior	2 003,2	2 723,6	1 617,4	2 791,1	-19	2	1 174
Ranúnculos	0,4	0,6	0,3	6,1	-25		6
Redodendros e Azáleas	11,8		6,5		-45		-7
Rosas	826,3	22,4	650,6	37,9	-21	69	-613
Roseiras	34,1		38,4		12		-38

Fonte: INE

Flores e Folhagens

Comércio Internacional (janeiro)

Produto	2020		2021		Variação	
	Importações	Exportações	Importações	Exportações	Importações	Exportações
	Tonelada				%	
Árvores, Arbustos e Silvados de Fruta	1 013,9	43,2	498,9	145,8	-51	237
Bolbos em Flor	93,4		62,5		-33	
Bolbos Gladiolos	12,9		19,3		49	
Bolbos Jacintos	0,0				-87	
Bolbos Narcisos	0,1				-100	
Bolbos Tulipas	19,8		8,0		-60	
Bolbos outros	355,9	1,5	200,6	2,8	-44	93
Cravos	25,4	15,6	8,6	3,8	-66	-76
Crisântemos	55,5	1,4	74,1	1,1	34	-24
Estacas e Enxertos	24,0	99,5	1,8	65,9	-92	-34
Folhagens	96,4	4 520,5	56,6	2 323,1	-41	-49
Gladiolos	0,2			1,7	-91	
Lírios (Iilium sp)	1,0	3,0	0,8	0,0	-20	-99
Orquídeas	15,7	0,3	11,6	0,4	-26	47
Outras Flores e seus Botões	172,9	131,1	151,0	128,2	-13	-2
Outras Plantas Vivas	8,8	0,5	119,5	0,0	1 259	-100
Plantas de exterior	1 026,0	2 368,8	832,7	2 097,7	-19	-11
Plantas de Interior	526,2	4 496,4	400,3	4 945,0	-24	10
Ranúnculos	0,1	0,1	0,1	1,7	-3	911
Redodendros e Azáleas	7,8		3,8		-51	
Rosas	103,0	3,3	90,4	3,9	-12	19
Roseiras	25,9		15,6		-40	

Produto	2020		2021		Variação	
	Importações	Exportações	Importações	Exportações	Importações	Exportações
	1 000 unidades				%	
Árvores, Arbustos e Silvados de Fruta	1 497	91	783	926	-48	913
Bolbos em Flor						
Bolbos Gladiolos	778		984		27	
Bolbos Jacintos	1		0		-93	
Bolbos Narcisos	2		0		-100	
Bolbos Tulipas	598		217		-64	
Bolbos outros	3 505	106	2 054	18 942	-41	17 762
Cravos	582	268	434	3 816	-25	1 323
Crisântemos	947	10	945	127	0	1 234
Estacas e Enxertos						
Folhagens						
Gladiolos	3		0	6	-98	
Lírios (Iilium sp)	8	1	6	7	-26	113
Orquídeas	57	0	42	6	-26	1 291
Outras Flores e seus Botões	1 598	857	1 042	8 960	-35	945
Outras Plantas Vivas						
Plantas de exterior	422	495	688	14 656	63	2 859
Plantas de Interior	1 373	2 391	1 016	24 351	-26	919
Ranúnculos	1		1	80	9	
Redodendros e Azáleas	10		5		-50	
Rosas	1 498	42	1 173	4 525	-22	10 803
Roseiras	41		40		-2	

Fonte:INE

 Para consulta de preços de produtos agrícolas consultar o site www.gpp.pt/Cot/
Coordenação Central

Gabinete de Planeamento, Políticas e Administração Geral

Direção de Serviços de Estatística

Divisão de Estatística

tel: 213 234 600

SISTEMA DE INFORMAÇÃO DE MERCADOS AGRÍCOLAS

 E-mail: sima@gpp.pt

Praça do Comércio, 1149-010 Lisboa

O conhecimento do mercado é a chave do sucesso!

O SIMA disponibiliza informação essencial para os empresários agrícolas e outros agentes tomarem as melhores decisões